昭和三年七月三日　（火曜日）　THE KEIJO NIPPO　（第三種郵便物認可）　第七千三百九十八號

京城日報

夕刊　七月二日（月）

思想善導に力瘤を入れる文部省

不成立豫算を基礎として新に計畫された事業

【東京電報】文部省は一日々曜日にも拘らず豫算會議を開き新規要求事項を決定したが、新規要求總額は二百二十萬圓で大體不成立豫算を基礎としたもので、特に今回新に計畫されたるは左の一項である

思想善導に關する經費約二百五十萬圓

しかして右事業の内容は左の如くである

第一　學校關係の思想善導に關するもの

一、日本文化の精神を研究するため左の通り帝大に講座を増設す
（イ）日本佛教史　京都帝大▲（ロ）東洋倫理　東北帝大▲（ハ）日本思想史　九州帝大▲（ニ）東洋哲學　未定▲（ホ）國民道德　東京、廣島、仙臺
二、精神科學研究のため補助金交附
三、生徒訓育施設として教員と學生との接觸を密接にする爲め茶話會其他に相當の金額を支出すること
四、各大學並に專門學校、高等學校に學生監約百名を增員し學生の思想取締及び善導に當る
五、文部省專門學務局に思想課を新設

第二　社會教育的思想善導に關するもの

一、公衆に直接關係ある各種團體に補助金を交附し材料を供給す
二、國民精神作興に關する講演並に青年會、處女會、青年訓練所等を公募する
三、國民精神作興に關する圖物を推獎す
四、先哲の名蹟を調査しパンフレットに作製して頒布す
五、國民精神作興の活動寫眞を作製す
六、中等學校教員と視學官のため講習會を開き各種思想善導基本案を授く
七、其他教化團體青年團、女子青年團少年團に補助金を交附す

道視學官會議

兩日本府で開かる

―第一日　總監の訓示

道視學官會議は二、三の兩日總督府第二會議室において學務局長以下關係職員列席の下に開催第一日は池上總監臨席して左の如き一場の訓示を與へ、終つて指示、協議の日程に入つたが思想善導―風紀の刷新―の八題につき慎重協議を重ね非常に緊張してゐたなほ三日の日程は協議、協議、事務打合せ等となつてゐる

總監訓示

道視學官の會同に際しまして、茲に一言所懷を述ぶるの機會を得ましたることは、予の欣幸とする所であります。

惟ふに統治の要諦は、國民全般の安寧を増し民衆の福祉の向上を圖るに在ると考ふるのであります。而して

衆民全般 の資質の向上は之を教育の普及改善に俟たねばならぬことは更に多言を要せぬのであります。

顧みますれば、我が半島の教育も併合以來幾くも無く時下し賜はりましたる詔書の御趣旨を奉體致しまして官民協力の下に著しき發達を遂げ殊に大正十一年に學制の全般に亘つて革新を加へましたる結果、教育行政上の事務も大體に於て、其基礎を確實ならしめましたることは洵に慶賀に堪へぬ所であります。然しながら內地に於ける學制改革の趨勢に見ましても今後益々半島の教育の振興發達を促すに付きましては、深く時勢の推移と半島の實情とに鑑みまして、徒に從來の因襲に泥むの弊を

避くるは 勿論、制度の改訂を要するものは之を改訂し、其の本質の變革すべきものは之を變革し、以て教育の實績をして克く國民教育本來の要旨に適應せしむることを期せねばならぬのであります。

凡そ國民教育の要義は、國民全般の精神的統合を鞏固ならしむる爲に國民精神の作興を圖るに在りますることは、呶々を要せぬことと思ふのでありますが、更に之を最近の時勢に鑑しますれば、一般國民が社會人として必要なる道德及思想を涵養し、協同を重んじ、規律を尚ぶの氣風を振作致しまする等、克く日新の社會生活に適順するに興業治產の精神を振起し、勤勞を好愛するの習慣を養ふが爲に、適當の方策を樹て、」

其の貫徹 を期しますることは、刻る喫緊の要務と思ふのであります。而して此の事たる、半島に於ける民心の指嚮及普遍の情勢を考ふるに至りまして特に至重の意義あることを痛感せざるを得ぬのであります御承知の通り我が半島の教育の施設の現狀は其の形態に於ては相當整備して居るのでありまするが、其の內容に至つては、倘改善を要するものが少くないのであります。而して之を初等教育機關の普及の情況に付て見ますならば、其の機關の配置分布の情況に於きましても、又其の配置分布の情況に於きましても、未だ甚だ遺憾とする

開かれた道視學官會議

る點が多いのであります。即ち半島の面の總數中、未だ普通學校を設置せざるもの約其の半數を算し」

普通學校 に在學するものに至りましては、學齡相當者の一割八分に過ぎないのであります。之を普通學校類似の初等學校及書堂等に在學する者を加へましても、尚其の三割に達しない有樣でありまして半島の統治上洵に憂慮に堪へぬものがあるのであります。仍つて今後半島の教育上の施設は大體に於て初等教育の普及を圖りますることを以て、最も主要なる政務とせねばならぬと思ふのでありますが、之が爲には巨額の經費を要するのでありますから、先づ以て財力の許す範圍に於て出來得る限り簡易なる教育上の施設を企畫し、正規の學校教育の外、或は補習教育の振興の如き、或は書堂の改善指導の如き、其の他一般男女青少年の啓發に對し適切なる施設を爲し、普及に至る所簡易ながらも

教育施設 の普及を期せんが爲に、目下夫夫調査研究を重ねて居るのであります。

近時同盟休校の頻發を見まするのは最も遺憾とする所であります。此の點に付きましては各位は勿論、學校當事者に於ても夙に深甚の注意を拂はして居ることと確信致して居るのでありまするが此の病弊の今日尚甚だ憂ふべきものあるは、我が半島教育界の名譽の爲にも、將又、半島の治安の上から考へましても洵に遺憾に堪へざる所であります。而して之が根絶の方策は其の紛擾の原因を一にしたのでありまして、凡そ教學感化の効は教育當事者の

公正至純 なる言動に胚胎致しまする所の感化に依つて、始めて之を收むることが出來ると存ふのであります。學校當事者が、率ひて其の職務に對して謹嚴を持し、言動を正しうし、以て一般の敬信を博すると共に、常に周到なる用意を以て、或は事を未然に防ぎ、或は其の由來する所を探り、或は子弟の思想の傾向に注ぎ、或は兩親の教養を以て、或は子弟の性行環境等に留意し克く其の性行環境に應じて適切なる教を垂れ、責任を明かにし、以て教育上子弟の適順する所を誤らざらしむるに於ては、校風自ら振ひ、校紀顧つて張り、教化期せずして行はれ、所謂同盟休校の如きも遂に跡を絶つに至らぬものではなからうかと考ふるのであります。各位が學校の指導監督に當りましては、一層深く此の點に留意せられまして

周到なる 用意を以て事を未然に防止するは勿論、一旦非常の事を惹起するが如き徒弱の出ましたる場合は、斷然たる處置を採るに於て、躊躇する所なからんことを切望するのであります。

教育の振興改善に付きましては今後一層各位の盡力を煩はすことが少くないと思ふのでありまするが、以上は固より其の概括に付て所見の一端を述べたるに止るのであります。各位の克く此の本旨の存する所を體せられまして、半島教育の振興の爲に益奮勵あらんことを希望して已まぬのであります。」

昭和三年七月二日
朝鮮總督府政務總監　池上四郎

指示事項

一、兒童生徒の同盟休校に關する件
二、職業指導に關する件
三、校規校風の作興に關する件
四、學校職員の言動に關する件
五、學校職員の採用に關する件
六、學校職員の修養研究に關する件
七、學校衞生に關する件
八、兒童生徒の學用品に關する件
九、父兄會等の學校事業後援に關する件
十、學校新設の際特に財源につき留意すべき件
十一、校舍增築改築に關する件
十二、實業學校の振興に關する件
十三、教化團體の振興に關する件
十四、地方中堅青年の指導に關する件
十五、私設學術講習會、學會等に關する件
十六、書堂並に私立各種學校教員に關する件
十七、學校の指定に關する件
十八、職業の照准服務に關する件
十九、寺刹住持の進退に關する件
二十、本末寺法の改正に關する件
二十一、財團法人朝鮮佛教中央教務院出資の整理に關する件
二十二、殿陵の管守に關する件
二十三、古社寺建造物の保護に關する件
二十四、教育費補助に關する件
二十五、メートル法普及に關する件

治維法施行通電

拓務局長から總監に

治安維持法の改正は廿八日官報號外を以て公布され同日より施行されることになつたが、總督府に對しては内地で公布と同時に朝鮮にも施行する旨七月一日拓務局長から池上政務總監あて正式通報があつた

總監西鮮に巡視

三日朝京城を發し十一日朝歸城の豫定で

池上政務總監は三日午前九時十五分京城發西鮮巡視の途に上るが、その日程は左の通り

三日　京城、延安、海州
四日　海州、末永農場、九味浦、信川溫泉
五日　信川溫泉、安岳、鎭南浦、西鮮、沙里院、黃州、兼二浦
六日　兼二浦、平壤
七日　平壤、江西、廣梁灣、鎭南浦
八日　鎭南浦、平壤、新義州
九日　新義州
十日　同上
十一日　午前九時五分京城着

なほ甘庶秘書官、田中通譯官、學務課事務官隨行し、六日は平壤で開かれる教育會議に出席することになつてゐる

李址鎔伯を弔問

した池上總監

池上政務總監は二日午後四時故子爵李址鎔伯邸を訪ひ弔問を述べた、なほ葬儀は本月七日に決定した

李址鎔伯特旨陞敍

【東京電報】曩き薨りでは危篤の報あり李址鎔伯病氣危篤の趣聞召され特旨を以て位一級被進

從三位勳一等　伯爵　李址鎔

叙正三位（特旨を以て位一級被進）

前の功勞を思召されて六月三十日附左の如く敍位の御沙汰があつた

朝鮮飛行學院設立委員

昨夜相談會の結果

我半島が生んだ榮ある飛行士朝鮮飛行俱樂部總裁慎鏞頊氏は各地名士の後援の下に飛行學院設立を目論見一日午後六時府內食堂で朴泳孝…

安部磯雄氏

廿九日退院す

【東京電報】腸チブスのため帝大病院に入院してゐた代議士安部磯雄氏は廿九日退院し爾來自宅で靜養中であるが、近く箱根に轉地靜養する事になつた

見本展招待宴

第二回滿蒙東京商品見本展示會は一日午後六時より朝鮮ホテルに於て關係者一同を招き盛なる宴を張つた主催側代表總督府兒島商工課長の挨拶あり午後九時盛會裡に散會した

●來賓硯安、宣傳のため入城した日本ブランチ…

兩取引所長

總監に陳情

仁取の秋吉、京取の野口、山下兩氏は二日午前中池上政務總監を訪問し長時間何事か懇談する所があつた。兩氏訪問の要件は當然取引所問題に關し當業者としての意見を開陳したものであるといはれてゐるが時節柄所業の注目を惹いてゐる

交涉委員

委員長　朴泳孝侯

交涉委員　大村卓一、李軫鎬、韓相龍、松岡正男、朴榮喆、金明濬、金思演、白寬洙、閔大植、金漢奎、張斗鉉

會計委員　…

九時半散會した

侯以下廿余名の有志を招待して實行方法につき相談會を開いた結果、左記諸氏が委員に選ばれ午後

人

◇伊藤大次郎、戶島益次郎、岡内茂吉、佐々木三郎氏、過般開催の全鮮工業者大會を代表して挨拶の爲め本社來訪

◇モンドコンパニーのイ、ジエーマクート氏は三日午後七時千代本に各關係者を招待し晩餐會を催す

無私めがね

◇思想善導の素材は何か、國文と佛教とだ宗教文相をしてその心を語らしめば少くも一つあるはず、何か、いはく俳句。

◇佛も閻魔に敵はなかつた」といふのはゲゲンが獄中に留まらず、アムンゼン翁の冒險に「空の詩」として永久に祈念されしこと

◇生還は望しがたしと、かなしからずや、アムンゼン翁の冒險を斷たざれ。

◇濱口總裁は近ごろひるねの味をおぼえたさうだ。道理でおもひ當たるふしがある。

成るか成らぬか？

注目される裁兵問題

その成否如何は國民政府の運命を卜する

【東京電報】國民政府は對內政策の第一步として裁兵による財政整理を計畫しすでに上海に經濟會議を開いて內國債一億元を發行して全國二百萬の兵を五十ケ師團五十萬人に縮少する案を可決した、之が經濟的效果と共に政治的意味において最も重大なる事は政治的意味において最も重大なるものがある、近く開催の巨頭會議においても裁兵問題は最も重大な議題となるが、この裁兵計畫が圓滑に終了するか否かは國民政府將來の運命を卜するものとして非常な注意を惹いてゐる

裁兵原案

巨頭會議に提出の

【北京一日發電】巨頭會議に提出さるべき裁兵案は左の如くである

裁兵の範圍 第一二三四各集團軍は夫々十五箇師團を限度とし東三省軍八箇師團、四川省軍四箇師團、雲南貴州新疆三省軍八箇師、總計八十箇師團を限度とし總兵力百二十萬以內とす

裁兵實行方法 裁兵は三期に分つて行ふ、即ち一期を一ケ月とし一期間に四十萬人を整理し三期間を以て終了す

裁兵後の統一 蔣介石を

裁兵會議

第一集團軍の

【南京一日發電】第一集團軍の裁兵會議は昨日より引續き本日も開會されたが多分明日で終るはずであるなほ本日までに決定した重要議案は、一、裁兵案、二、服兵を認めて裝備を組織する事等で、右決議は何應欽氏から蔣介石氏に電報し第二、三集團軍にも同樣の裁兵を促すはずであると

して裁兵後の國軍編成及び指揮統一に備らしむ

閻錫山氏

長辛店へ

蔣氏出迎への爲

【北京一日發電】閻錫山氏は蔣介石氏を出迎へるため特別列車を仕立て長辛店に蔣介石氏を出迎へるため特別車輛を命じた、氏は或は保定にいたり裁兵、財政、軍事問題の重要案件につき意見を交換を遂げ各將領と共に歸京すべしともいはる

馮玉祥氏

北上を延期

巨頭會議列席不能

【北京一日發電】第二集團軍中央黨部の消息によれば、馮玉祥氏は政治的の都合により蔣介石、李宗仁氏等と同行出來ず四、五日遅れて北上することゝなつた爲つて巨頭會議には列席せぬであらうと

三氏とも南京に來る

―巨頭會議後

【上海一日發電】矢田總領事は一日外交部長王正廷氏を六三園に招待して懇談したが王氏は左の如く語る蔣介石氏は本日新鄉にて馮玉祥氏に會合し北京に同行するが、北京會議は一週間の豫定で、巨頭會議終了後李、閻兩氏と共に南京に歸り第五回中央全體會議に出席することゝなつてゐる

張作相氏一應就任す

―東三省保安總司令

併し機を見て學良氏に讓る

【奉天二日發特電】東三省保安總司令は大體において張學良氏に決定してゐたが一日遽かに吉林、黑龍各代表は張作相氏を推薦し頑として聞き容れないので、張作相氏も一旦學良氏にこれを讓つたが四圍の情勢上作相氏が就任せねば時局紛糾のおそれあるところから仕方なく一應これを受諾し保安總司令に就任した上、時局を見て辭任しこれを學良氏に讓る事にし二日午前十一時張作相氏が東三省保安總司令になり盛大な就任式を舉げた。

紫頭巾

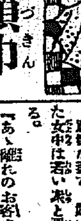

捕物奇譚　紫頭巾（むらさきづきん）

【二十】

補田簾郞作　小寺耕嶺畫

廊下の足音

『親分さんがねえ』

すこしあるいてから、與紅宗の若い衆はいつた。

『うん、親分が……』

こゝまで來れば安心だと、いふ風に、與三がいつた』

『お節さんを呼んで來い、と仰しやいました』

『ふむ！』

立ち止まつて、若い衆の顏を見てゐたが、

『親分つて、誰だい』

『へゝゝ、相撲屋の親分ですよ』

『で今の節に聞くが、相撲屋の親分てえのはどんな人だい』

『たゞ今お上りなすつたばかりでちらとお見受け申したのですが、四十三四色白のでつぷりとした、の方でございましたよ』

『ふむ』

『何でも、誰かお召捕りの……』

『よしわかつた　さあ行かう』

安心して與三が先に立つた。

この際、親分の來てくれたのは勝け船である。正に蘇生の思ひだ早く會つて、話したいことが一杯ある。

それにしても、よくこゝとわかつたものだなあ、さすがに親分だけはあると與三は感心する。

だが、それにしても自分は誰の合せられないことをやらかしてゐるのだ。

折角あすこまで追ひ込みながら縮路が一本口かどうかを、兎分譯

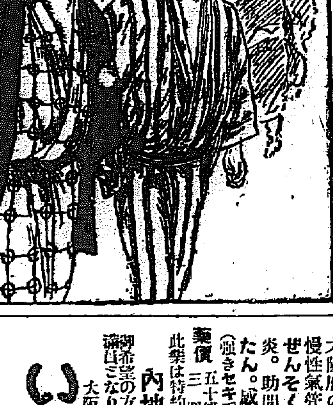

『はてね』

『直見て參りますから』

さういふと、女中は、あたふたと引返した。

何用かな。と、さう思つたので惜しみもせず座敷へ這入つた。

打水をした庭から、涼しい風が生れる。

軒の風鈴が、ちん、ちんと好い音を立てゝ居る。

腰を掛けたので、急にがつかりして、疲れが出た。

一つ、大きく兩手を延ばして、あくびをしやうとした時、廊下に足音がした。

『あら、たゞ今までいらつしたんですのに』

『誰さん、親分は』

『おや！』

與三は入口に立ち止まつた。

その座敷には、人の影もない。

長い廊下を隔てて涼し氣な木立ちに圍まれた離室へ通された。

與三は、一寸、廊下へひかれる事だつた。

『さう……ではどうぞこちらへ』

『あゝ離れのお客さんだ』

る。

立派な女で、頭いにほひをさせた女中は若い衆と挨拶をしてゐた若い女中が出てきた。

『お節さんなの』

『お節さん、お客さんだよ』

若い衆がさういふと、帳場に居た若い女中が出てきた。

だいぶん節へてある。

をした二階に、もう數人や下駄が

灯を凉しくともして、打水

り、その數寄屋造りに立つた。

めつたに與三などの這入れる料理屋ではない。雨戸から座敷へ、

で、庭を通つて會ふつもりにな

とかく忙しやまつて、その上、何ともして貰はう」

『親分は、誰などの考へもつかない智慧を持つてゐる人だ、まあ、

が、といつて、このまゝ逃げたら親分が困るにきまつてゐる。」

おめ〳〵會へない氣がするのだ

『あゝ―、俺は駄目だ、親分に俺といはう』

だ。」

頭を退ひつけて、いざといふ場合に、親分を忘れてゐたやうなものしかられるまでもない、われながら、ぼかんと立つて居たのべずに、

あすの天氣（3）

本邦東方海上の高氣壓は勢がおとろへ朝鮮附近の氣壓配置は不安定であるから一般に曇勝ち不安定で西岸には霧がある明日も曇り勝ちである

豫報	曇
氣	正午　二日
溫	最高　最低

大正大典記念の絕對廉價　（各地特約店募集）
小儀式氷削機
八コードと十二コード（カタログ進呈）（特許品）
動力掛專用
アイスクリーム器
手廻し掛　動力　各種あり
發賣元　大阪此花區下福島　小儀氷削機本店

新發見
毛織物防虫劑　アンチインセクト
洋服類に　セルに　毛糸類に　モスリンに
長期間絕對に防虫ス
（特約販賣店募集）
製造元　防蟲化學工業所　電話一三九三番

自宅で出來る
懸賞募集
家庭副業…
大阪市天王寺區…　三友社本店

ゼンセキぐすり
惡性頑固なセキで苦しむ人は先づ小袋入を試みよ。實驗者よりの親狀多數あり御來店の方に參覽に供す何藥でも治らぬ强病死病が此の藥で治つたら他の病人に知らせて

人助けをして下さい
大阪府の免許を得たる▼主治効能は▲
慢性氣管支加答兒。百日せき扁桃腺炎。肺炎。ぜんそく。ハシカのせき。肺結核。加答兒性肺炎。肋間神經痛。肋膜炎。急性氣管支加答兒。發咳神經痛たん。咸冒性咽頭加答兒。肺尖加答兒。流行性感冒に起因するたんせき（强きセキで身體痛む病）
藥價　五十錢、一圓、三圓、五圓（御急きの方は爲金注文ならば直送す早く屆き升送料不要）（代金引換は送料要）
此藥は特約店でお買上げ乞ふ一般藥店には賣らせません
內地海外に特約店募集
御希望の方はハガキで申込あれ先着順に規定書を送ります
大阪市堺筋長堀橋交叉点北へ入
いぬねこや本店
店主　庄村茂信
電話船場五一〇七番　振替大阪八一八六三

ラヂオに
マツバ乾電池
大阪市浪速區惠美須町
松葉乾電池製造所

製造くつ下機械
ヤスリ横機械　軍手機械
くつ下製造
營業生活安全…
發賣元　喜多合資會社

クリアリン
發賣元　大阪天王寺區…

兪輯安縣知事から謝罪文を手交す

北邊の治安茲に保障され

我軍の行動を賞揚

國境に於ける治安維持の大任を負ふて滿浦における周山駐隊本部にありて寢食を忘れてゐる某氏より二日我社にあて兪輯安縣知事の謝罪の顛末について左の如き書を寄せた

拜啓仕り候炎暑の險しき梅雨も近づき申候處御障りあらせられず候や何卒上候さて出動中は直接間接に御配慮を賜り誠に有難く候私儀お蔭を以つて **頑健** にて軍務に勉勵いたしをり候間乍憚ら御安神下されたく候昨二十七日午後二時半輯安縣知事兪榮慶氏が縣當局や警察の諸官を伴ひ來たり軍隊整列の面前にて周山駐隊長に對し謝罪の辭を述べかつ別紙謝罪狀を奉呈いたし候、これを以つていよく事件は一段落のていとなり私もはじめてひまを得申候、ゆきしものはみだりに追ふべからず從つて過ぎしものに對してこゝに多くの言をなすことを遠慮いたし候も自ら國を治むる力なきものに對して安寧秩序を維持することを要求するも空文に過ぎざるにつき、北邊の治安、鴨綠江航行の安全保障のためには積極的處置を執ることが **必要** にしてかつ經濟的なることを信ずるものに御座候、かつ東邊道の地が洋々たる御稜威に浴することが我國民殊に一般人類幸福の上よりみるも極めて有利なることは喋々することを要せずと存じ候、蓋し日本國民の偉大なる使命はいはゆる後進國民の啓發

關係にありとせばこの問題に對しては偉大なる國民たるの自覺の下に政爭に超越して國民こぞつて眞面目に考究し、かつ大いに邁進をなすもの在りと存じ竊り候、何れ近く撤退歸國の榮をうることと存じ候につき詳細はその際に讓るべく候(中略) **感慨** 深き鴨綠江畔にてプロペラ船の音を聞きつゝ大急ぎにて認め認あしからず御容赦下されたく候敬具

謝罪狀の譯文

輯國秩序亂れて江岸の安寧完からず爲に我國民甘國邊境を侵すの不祥事續發して甘國軍隊の出動を煩はすに至るや甘國軍隊の我縣内に於ける行動は軍紀嚴肅にして秋毫も犯す所なく而も一面鄰誼親睦の念に富む是れ我縣の官民擧つて賞揚し又感激措かざる所なり過般我下級職員の軍隊の非行を誣告するあり縣知事輕々に之を信じ敢て非難を送けず甘國軍隊に常人の想像だに及ばざるの非りありとしたるも後の調査に依り甘國軍隊嚴正勤以來何等之に類するの事實なき事に以て無稽の報告たりしを確認せり是れ全く我官吏の訓練到らざると縣知事擔當の致す所にして誠に慚愧に堪へず無稽の報告をなしたる巡長與世祥は既に免職せり將來亦復此の如き事なからしめざるべきを誓ひ茲に至誠を以て甘國軍隊整列の面前に於て甘國軍隊を誣ひ其名譽を毀損したるの罪を陳謝し併せて此の謝罪狀を捧呈す 尙本件、事重大なるを以て委曲を盡して之を我東邊道尹に申報し甘國第二十師團長に對し重ねて陳謝の途を講ずべし誓て附言す

昭和三年六月二十七日

中華民國奉天省輯安縣知事 兪榮慶

大日本江岸第二派遣隊長 周山滿藏閣下

松平節子姫皇太后宮に拜謁

有難き色々の御下問

三日は兩陛下に拜謁

【東京電話】松平節子姫は皇太后陛下の御召しにより大使夫人と同伴一日午後一時半青山東御所に伺候し、御内儀にて陛下に拜謁し、同姫の御挨拶と今回秩父宮殿下との御婚約勅許御禮を言上したが、陛下は殊の外御滿悅にて在米三年間の感想、フレンドスクール在學當時の事などこまごまと御たづねあらせられ二時半退下した。なほ姫は三日午後一時半赤坂離宮に伺候し、天皇皇后兩陛下に拜謁、御挨拶を申し上げるはずである

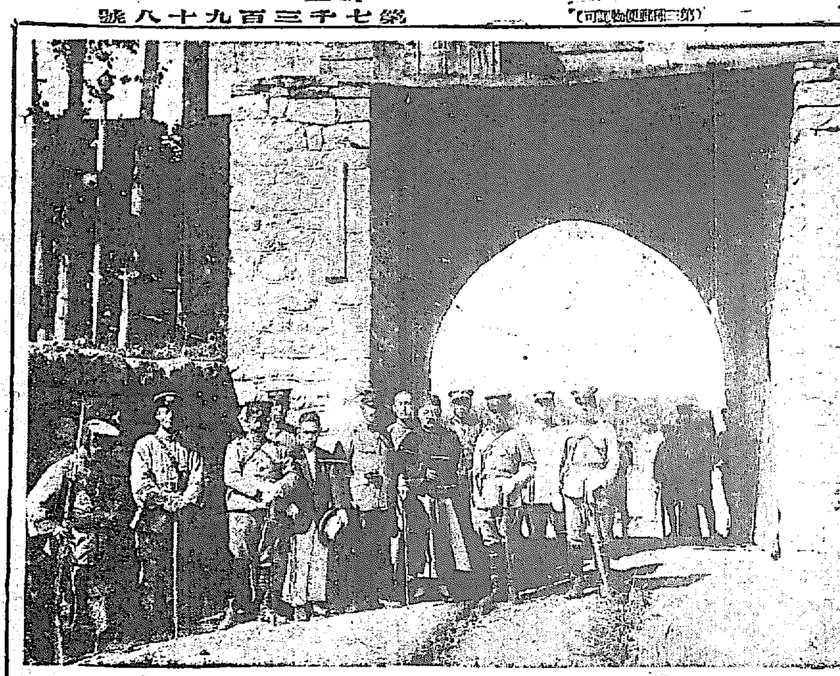

兩國交渉使 輯安縣廳前にて

兵卒の母と鬼隊長の涙

御奉公を忘れるなと臨終の言葉

健げな佐田君の母君

【鎭海特電】君國の爲に家を忘れて滿洲の地に活躍する我が聯隊の一卒も親兄弟の安否を氣遣ふ情に變りはない者

不幸 にして異郷の空で親の訃報に接した時はどんなに悲しいことであらうか、いま鎭海にある歩兵七十五聯隊第四中隊古川隊長麾下の佐田正夫君はすでに入營前に父を失ひ今回滿洲出動中又不幸にも母君を失つたのであつたが、六月十四日同君の實兄から、同隊長にあてた手紙によると悲壯な臨終の母の言葉が聞きとれるその手紙の全文は左の通りである

拜啓時下益々御多祥奉慶賀候、支那出動に際しては度々御世話君國の爲御苦勞に存候、愚弟正夫事も皆樣の御蔭により御奉公の萬分の一も君國の爲盡くるを得てわれわれ誠に喜びと致す處と同時に當家に不幸來り老母、弟が母も正夫の御奉公無事に濟むまで **神佛** に祈りをり候折柄昨日來腎臟病にて臥床致し遂に心臟麻痺にて眠るが如く今朝三時永眠致し候、正夫が滿足に御奉公致す時までは知らせるなと申居候、母は決して未練がましき事なき樣特に正夫の大切なる兵役をよごすが如き事なき樣申居候間何卒御推察被下度候貴方は萬事小生ら引受居候御郷里に心を殘し御奉公を忘るゝ勿れと呉々も御申聞へ被下度、貴官を煩はし誠に恐縮ながら以上御願へ下され度候

右について古川隊長は語る

婦人の鑑

古川隊長語る

正夫君の身に成つて見れば目出度御期限滿了する雄々しき姿を一人の母君にお目にかける事が永遠に出來なく成つたのだ。どんなに殘念であらうしかし又雄々しい母君の『御言葉』によつて益々御奉公の念を堅くした事であらう、母君とても矢張り愛しい女性である臨終に可愛い我子の顔が見たかつたであらうしかし女々しい事をいつては異國にある我子の心を鈍らすので健氣にも遙々たる私情を抑へて我子を勵まされた心情を察する時誠に崇高なものがある私はこの手紙を讀んで昔武士の家庭を思ひ出さずにはをられぬ、正夫君の母君こそは我國婦人の鑑みである、この親にしてこの子あり正夫君は入營以來成績優秀一般の模範兵である、上等兵なのである。

憲兵を增員する

その任務を擴張の議

【東京電報】從來の軍事警察即ち憲兵隊の主任務は直接軍隊内の檢擧、並に取締りにあつたがこれのみでは軍隊内の犯罪の徹底的取締りをなし難き現狀にあるので、最近軍部内には任務を擴張し例へば軍隊内に特殊思想の傳播を計らんとする等の軍隊には間接的に關係ある件についても、取締りをなすべしとの議が行はれ、近く實現を見るべくその結果、隊の組織變更および增員の要求をなすと

全鮮を一丸に消防協會生る

發會式は十月中旬

消防デーも計畫

過般設立の認可を受けた朝鮮消防協會は五十萬圓の基金を以て組織とし、て今秋京城に於て盛大な發會式を擧行することになり、田中半四郞、秋山富次氏等の手で準備中である右五十萬圓の基金中すでに醵金された分は三十萬圓で殘りの二十萬圓は今月末發起人會を開き集金に關する件、發會式の打合等をなすはずである、發會式は十月中旬頃で全鮮消防隊の幹部が京城に集合し盛大に擧行する豫定であるがまた當日を期し今後毎年消防デーとして記念會を催す計畫を進められてゐる

割當金の募集に着手

朝鮮消防協會は今回認可され京城消防組においても府醵當金の募集に着手するが、これがため京城府内務係に臨時事務所を設け前京城府警部補であつた直野勘次郎氏を事務囑託とした

死傷者多數

鑛山の火災

【パリ卅日發】ロアール縣ラロシユモリエールの鑛山に火災おこり入坑中の坑夫多數死傷したがすでに發見された死體は四十に達す

太平洋橫斷の日本青年

ドール飛行の猛者を乘せて

能力六十五時間の單葉機て

【桑港一日發】日本人飛行家ジヨン久保田氏は今夏桑港東京間太平洋橫斷飛行を決行のはずである同飛行者はドール懸賞飛行に參加したりヴインストーン、アーヴイング氏外二名で久保田氏は一九二七年オークランド、デユーランド飛行場で研究した青年である、コースはハワイ、マーシャル群島、東京又はアリウシヤン群島經由であるが飛行能力六十五時間の單葉機を使用する

櫻第一號の二次性能試驗

けふは五時間の連續飛行をやる

【各務原電報】太平洋橫斷練習機『櫻』は第一號の第二次性能試驗は、一日早朝各務原飛行場で行はれた、まづ直線コース二キロ間で速度試驗を二回行つた上、ガソリン消費試驗を行つたが二日は五時間連續飛行を行ふはず

清津刑務所強盜犯破獄

各方面に手配追跡中

清津刑務所に收監中の詐欺強盜犯懲役六年徐宗瑞(三)および強盜犯懲役一年十ヶ月金元鳳(三)の兩名は二日午前四時半破獄逃走したので目下各方面に手配して追跡中である(その筋着電)

女は死亡し男は虫の息

身の上に同情し合つて

綠町遊廓の心中

【釜山特電】梅雨時に入つて鬱陶しい曇天の日和が續く折柄釜山綠町遊廓において互ひにそれぬ **不運を** 嘆き男らしくなんで嘆く痛ましい二人の男女が心中を企てた椿事があつた。女は綠町遊廓吉野亭の抱娼妓大野小春(二三)で男は長崎縣對馬嚴原町生れ吉野太郎(二)といひ一日夜十時過ぎ小春を相方として登樓し二日朝七時頃二階四疊半の小春の部屋において怪しい物音がするので襖をあけて調べたところ、狹い部屋の中にて二人の男女が鮮血にまみれて倒れてをり、男は苦悶に堪えずのたうちまわつておる慘狀に驚いて大騷ぎとなつた。女は死ぬのを覺悟して寢物を寢換 **白足袋** をはいてすつかり身裝をとゝのえてをり、はじめ男が日本剃刀をもつて女の頸動脈より乳部にかけて咽喉をえぐつてしなし返す刀で自分の咽喉を突き切つたが急所をはずして虫の息となつたものらしく遺書は何れも親と抱主にあてたものがあり、それぬを悲觀しての事であるが女はごく内氣で美人ではないが心合意の心中である、原因は互ひにり借金もよく前借一千二百圓が今では九百圓餘になつていたが郷里は島根縣比婆郡庄原町に居る父親が繼母をむかえて以來手紙のやりとりも出來ぬ事情になつてゐたのと男は釜山富民町二丁目に住む叔父山元太郎方に居候となつており先月初旬から **小春の** もとへ通ひ出したのはやうやく五回目位であるが互ひに身上話しをした末互ひに同情し合つての始末らしい、釜山驛より瀕死の上男の方は韓肥平山に引取したが、生命危險、女の死體は故里から誰とりに來るはず

救助作業に悲痛な決意

必死の努力空しく救援作業捗らず

【ローマ一日發聯合】イタリー號北極探險隊救援隊の必死の努力にも拘らず天候に禍ひされて數日來 **進捗** せず、怨を吞んで居る救援隊は非壯なる決意を固め夜に入つて濃霧下より氷面が堅まるを待ち水上飛行機三臺並にチツタ、デ、ミラノ號の甲板を削除せる雪上飛機一臺をもつて救助に當たらしむることゝなつたノースケープにて氷に鎖されて居た救助艇ブラガンザ號は辛く氷塞を脫したが、一方去る二十九日サイヘウセンマルグインゴウを發してホイノトウに向つたパブシユキン氏操縦の捜索飛行機は **消息** なく安否をきづかわれてゐる

空の勇士の健在を祈禱

【オスロー一日發】アムンゼン大佐の安否は全く絕へて氏の生存は甚だしく憂慮を深くしてゐるがノルウエイ全國の教會は一齊に一日の日曜朝の禮拜に際してこの空の勇士の無事生還を祈願したなほノールウエイの北極踏査はひとしく氏の歸還は最早絕望と信じてゐる

山形高校の盟休解決す

【山形電報】山形高等學校生徒の同盟休校は八日間にわたつて學校側と生徒側とが對峙してゐたが、卒業生の斡旋で生徒側は校長に謝罪し二日から一齊登校した

コレラ患者二萬一千三百

クル地方に猖獗

死者八百を超ゆ

【シムラ(印度)一日發聯合】パンジヤブ州クル地方にコレラ猖獗を極め蔓延しつゝあり患者すでに二萬一千三百六十餘名に上つた

本月中は無休館

本府圖書館

總督府圖書館では從來水曜日を定期休館日とされてゐたが毎年七月上、中旬は閲覽者が非常に多いので本月四日、十一日、十八日の水曜日は特に無休館とし閲覽者の便をはかることになつた

鐵道勝つ 5—2

對兼二浦戰

鐵道局野球部の招聘を受け征途した兼二浦三菱野球團對鐵道局野球戰は一日午後三時十五分より龍山球場に於て擧行せられたファンは定刻前から續々とつめかけ球場の兩スタンドはファンを以て埋められてしまつた兩軍とも一騎當千の選手を集めて堂々の陣をひいた兩軍ともフリーバツチングは物凄い當りを示した、兩軍の守備練習に各々特長があつて興味はつきない、地味な三菱軍と派手と輕快な鐵道軍の守備は好對照であつた、やがて三菱片山主將鐵道今岡主將、球審村瀨、壘審長谷、長曾我部各審判協定、午後三時十五分三菱軍先攻プレーは開始せられた、三菱軍の攻擊は急である、

	一	二	三	四	五	六	七	八	九	計
三菱	0	0	0	0	1	0	0	1	0	2
鐵道	0	1	3	0	0	0	1	0	A	5

一回 (三菱)小谷は木下の第一球を左飛した柏原(守)次いで遊飛し片田投直。(鐵道)

二回 (三菱)中山右飛柏原(幹)二匍失に出で館二飛石川投匍(鐵道)鬮西球に出で投のケンセイ惡投は一擧三壘に進み西村三匍木下左飛鈴打により鬮生還佐原三匍(三菱零鐵道一)(三菱片田の惡投が因し二)

三回 (三菱)振田三振荒井中堅前テキサスに出でしも小谷遊匍は荒井を二壘に挾殺し柏原(守)左飛▲三菱旋投手に片田右翼に代る(鐵道)柳田三匍今岡投直熊代右翼ラインに沿ふ絕好の二壘打を擧うた、小島四球の寸間熊代三盜し鬮干又四球に出で二死滿壘の好機だ危機は三菱軍を襲うた強剛な滿壘の拍手立ち一打は遊擊を強襲した惜しくも二壘手に飛球するひまに熊代、小島ダブル、ステイル生還し鬮干三盜せば捕手惡投し鬮干本壘に入る西村補邪飛(三菱零鐵道四)

(荒井の投球コントロールの定まらないのと一寸ボンヤリするまに敏捷な鐵道軍に乘ぜられ二死滿壘後好機開の好打は美事三菱軍の爲めには殘念には有益の策を濟さなかつた)

四回 (三菱)片田三匍中山三壘トンネルに生きしも柏原(幹)中飛中山二盜に出で併殺せらる(鐵道)木下二壘右へ安打佐原のバンドに送られしも柳田投飛今岡三匍(三菱零、鐵道四)

五回 (三菱)三者凡退(鐵道)熊代右翼ライナー小島遊匍に併殺鬮干三振關右飛。(三菱零鐵道四)

六回 (三菱)荒井右翼前にテキサス、小谷三振柏原(守)一邪飛後荒井の二盜を小島暴投して三壘に進ませ片田の中堅前安打に荒井生還し三荒一點を挽回し意氣昂る、片田二盜を企て二匍に挾殺(鐵道)西村木下凡退佐原四球に出でしも二盜成らず併殺(三菱一、鐵道四)

七回 (三菱)中山柏原(幹)凡打後館中左間絕好の二壘打ありしも石工中飛。(鐵道)柳中二匍今岡遊飛熊代を利し二盜し小島四球を宣せらる間熊代三盜に出でれば捕手惡投して熊代を生還せしめ鬮干三匍。(三菱一鐵道五)

八回 (三菱)振田二個荒井中堅右を拔く三壘打の快打に出で小谷投匍柏原(守)右翼前に安打して荒井生還し二盜を企て併殺を喫す。(三菱振田退き鈴木右翼片田一壘に代る)(鐵道)鬮左翼前にライナーせしも四對の一個に挾殺せられ木下中飛西村二盜に併殺となつた。(三菱二鐵道五)

九回 (鐵道左原退き關遊擊生野右翼に入る)

鐵道 三一左右二投遊右捕中 熊見綱關西木佐生柳今 代島干 村下原乃田岡

三菱 三左投二中右遊一右捕 小柏一中柏館石廣鈴荒 谷守田山乾 原片原 川田木井

	打數	安打	二打	三打	本打	犧打	盜壘	三振	四死	過失
鐵道	25	4	1	0	0	2	5	1	6	3
三菱	33	7	2	1	0	0	1	5	0	4

備考 試合時間一時間五十五分 二壘打 熊代館中山三壘打荒井 (三菱)片田遊匍中山左翼二壘打を飛ばせしも柏原(幹)三匍に挾殺館左飛。五對三鐵道軍勝つ。時に五時十分。

卓球昨夕刊續き

同 金立分 二—〇 無 吳質子
同 金鳳賞 〇—三 無 山本
同 趙聖年 〇—三 師道 鄭錫善
同 金福吉 三—〇 女實 川本
同 姜蓬圖 三—〇 師道 柳次植
同 金壽同 三—〇 女實 荒木
同 金金娘 〇—三 二第 永井
同 李春子 三—〇 女實 深堀
同 林福順 三—〇 女實 白水
同 李陰田 二—三 師道 金玉順
同 安庚得 三—二 無 李美榮
同 徐順子 〇—三 無 黃阿只
同 李忠根 〇—三 無 崔姜女
同 愈鏡如 三—〇 無 鬼塚
同 鄭順子 三—二 無 朴金玉
同 李再淳 一—三 無 李美子
同 李德與 三—〇 無 石塚
同 金桂福 三—一 第一 古川
同 吳福順 二—一 第一 小堅
同 孔昌姬 三—〇 第一 高橋

小兒科 吉田醫院 醫學博士 吉田得次 診察 自午前九時至午後二時 漢江町二十一番地 (龍山電話局裏) 電話龍山四八番

誰でも樂に使へる・理想的の 大谷和文タイプライター 京城府明治町一丁目 櫻井秀專商店 電本3002番

鮮産優良品 東洋ハム ソーセージ 京城本町二 東洋屋

せきずゐ病 手足しびれ腰痛み骨節々痛み難くさり等に困る者に神効あり其治効を感謝せる秘密あり大發明書を無代進呈 申込次第 太平堂製藥所

●どうしても…頭痛には…ノーシン●

養鷄之日本 七月號 一部三十二錢 半年一圓七十錢 一ヶ年三圓三十錢送共 內容見本無代進呈 名古屋市南區瑞穗町 振替名古屋一八三九 養鷄之日本社

財團法人 電機學校 通信教授 校外生大募集 標準電氣講義錄 着色立體寫眞

浪界の宗家 女流浪界 日本一 吉田奈良丸 春野百合子 合同一行 六月三十日より四日間 於京劇 外若手幹部數名出演 料金 特等一圓七十錢 一等一圓五十錢 二等一圓 三等八十錢

十一星の涼しい硝子器、食器いろく

朝鮮總代理店 株式會社安川電機製作所 安川モートル

京城永樂町二丁目 入院隨意 酒井婦人病院 酒井一郎 電話三二〇三番

會葬御禮 男 力武恒雄 父 力武嘉次郎 親戚總代 藤波義貫 總代 木村秀卿 友人 篠崎哲四郎 美濃谷榮次郎 總代 杉野榮八

專賣特許 金牌受領 りん病 世界一療法 酒も乘車も乘馬も勞働も止めずして自分でヒミツ簡單安全に再發せぬ樣根治し得らる 新富堂

インターナショナル石油發動機 ゐのくち式AI型渦卷ポンプ 尾上式大豆粕粉碎機 清水式精米麥機 合資會社泰明商會京城出張所 京城府黃金町一丁目

夏の思出……(一)

棒一片で武者修行

殖銀技術課長 大田黒宣三氏

私が三高の生徒であつた時代、明治廿三年頃でした、現在でこそ一高對三高の野球戰で都のファンの血を湧かせますがその當時の三高野球部は殆どものにならず東京に行き一高の選手から習つてゐたといふ有樣で實に微々たるものでした

◇

しかも當時の野球といへば堅ボールを胸や腹でとめるといふ非常な冒險で現在の人々の想像はおよばないものがあります、私は三壘をやつてゐたのですが、ある時盜壘を素手でうけて右の人さし指の骨がおれました、今日でも何かひよつとしたはずみにはいたんで仕方がありません

◇

ある夏休みの歸り東京に行き、一高生よりコーチをうけ歸途につくと京都まであるいて歸らうといふ議が出たのです皆贊成し一寸した小遣錢をもつただけで東京を出發しました

◇

旅裝としては手ぬぐひと大きな緣切れだけです、同勢七八といふあらつぽい旅です、一番閉口しましたのは夜中蚊におそはれた事です、暗い野ッ原の事ですから小さな名も知れない虫がドシ〳〵襲撃します、とても寢つかれません

◇

箱根で野宿しました時恐ろしい事件が持ちあがりました、疲れてゐますと『ワン〳〵』といふ犬の遠吠がきこえるのです、目をさましてその方をみると黑い影がこちらをさして走つてくるのです、すはこそと一同はこん棒を用意しいざとなれば覺悟をきめてゐました

◇

然し實際は恐ろしがつたです、黑い影が近づいたのでよく見ると旅人風な男です、聞くと『自分は今夜急用で國鄕の途につくものだが犬にほへられたので走つて來たのだ』といふのです、がつかりしました、よき獲物をと思つてゐただけにね、でもあれが一番記憶に殘つてゐます (寫眞は同氏)

鈴木トリオ演奏會盛會

鈴木トリオ一行を迎へての大演奏會は本社主催で昨一日午後八時より公會堂で行はれた、久しくよき音樂より遠ざかつてゐた府民にこの一行の訪れは人氣をあふり開會前すでに聽衆八百を數へる、定刻宇賀事業部長の挨拶あり、靜を破る拍手の中をピアノの鈴木、バイオリンの鈴木久雄、セロの三二雄三氏登壇、プログラムのトップを飾るベートベン作品八番の一を總樂三重奏で美しく流す、次いで高木東六氏の伴奏によつて鈴木久雄氏のバイオリンの獨奏あり、更に稲村政子嬢のソプラノには幾度かのアンコールを求められた、次いで三二雄のセロ獨奏、ルボットの二曲に移る、さすがは斯界大權威ユリアスクレング氏に學んだだけかなでるすべては聽衆を魅了する、これも猛烈なアンコールがあつた、プログラムは遂次而を追ふて二部の鈴氏のビオラリロ高木氏のピアノ獨奏は聽衆を恍惚境に引入れる、最後のピアノ三重奏四重奏もまいハーモニを流して終り午後十時半閉會した(寫眞は會場)

不良少年少女に仲間入する年頃

十六歳から廿歳まで 特に母親の注意要す

不良少年少女は兩親の保護および家庭の取締りあるにも拘らず毎日に增加する譯に堪へぬ傾向にある。そこで京畿道警察部では此の憂心すべき狀態に鑑みて昭和二年中不良所で取扱つた主なる者一千七十七名の犯罪別、年齡、職業、嗜好、身分、家庭等の統計を作成して一般教育者に配布することにした、前記一千七十七名の中盜局者(竊盜局)男五一二女五六、賭博放逸者男二四三女二六その他犯罪中最も多いのは

	男	女
竊盜罪	五五〇名	八一名
橫領罪	八六	五
恐喝罪	四二	一〇五
賭博罪	四一	
傷害罪	三〇	二
强盜罪	二四	一

その犯罪狀況は少年、少女として許されぬ種のものがある。これを更に年齡別から見れば次ぎのやうな狀態が十八歲である

年齡別	男	女
十八	二〇八	二六
十九	二〇五	三三
二十	一二九	二三
十六	一一八	一〇

更に驚くべきは八歲の竊盜・十歲の竊盜一件十一歲の竊盜五件等である、職業別では無職の一〇〇名を筆頭として日雇ひ奉公、職工、使用人の者これに次ぎ、學生八一名女學生二名で、家庭は實父母ある者が最も多く示してゐるとは實に驚くべき事實の統計であるが入つた話である、身分として貧民者四一三名、中流三九六名、貧一二、富豪二五である 教育程度は義務教育終了者七〇一名、教育未了者二一四名、その中女學生一二一名の數を示してゐる。右の統計から見ると概して十六才以上二十才までが一番多く、從つて危險な年齡といはねばならない、この年頃は最も目標がける頃で今まで何のつかなかつた人事の一つ〳〵に心を動かされ、非常に感受性の強くなつてる時代である。從つて懐疑心や反抗心をも生じ眼前の事柄のみでは滿足し得なくなり自然に心が外部に向つて働きかける時代である。かうした一種の人間的惱みが生じ、漸く人生に疑惑といふ感情を抱き、やゝもすれば自暴自棄の狀態になるのである。かうした危險時代において母親は氣がつかず街らに盲目的愛情のみで教育したならば實に恐るべき結果を描く、やゝもすると母は盲目的に愛情を働かせるが、その動物的愛情の職務を發揮するやうになるから理性的な人間愛を持つといふことが最も必要である。

開拓の余地ある 日本婦人の職業

諸外國と比較して 要は教育の改善

世界列強の男女別に見た一定の職業に從事するものゝ比率は最近の調査によると

	男子	女子
日本	六一、六	三五、六
英國	六九、五	二五、九
米國	六一、三	二一、五
獨逸	六五、八	三一、六
佛國	六〇、七	三八、九
伊太利	六六、一	二九、〇

大體右の割合で日本の婦人はあまり活動してをらぬ樣に考へられてゐたがこの數に現れた處によれば男女の比較をすれば勿論男子の方が女子より多數働いてゐるが各國と比較して見ると米國の女子よりも日本の女子が多く活動してゐるといふ數になつて一寸不思議に思はれるがその内容を見ると日本は農業者が地方に多く從つて各國比較において米國よりも日本の方が多數活動してゐる譯になるのである。されば我國の婦人の農業從事者をこの統計の中から除去する時は日本婦人は世界各國の女子の本業者に比して遙にすくなくなるわけで職業として婦人が進出する余地は各國に比してまだ〳〵あるわけである。現在の日本の婦人の職業はきわめてせまい範圍内に止められてゐて誠に不自由なわけであるが今後は一般の大衆からおして見てもつと〳〵擴張されねばならぬものであらうそれにしては女子の教育といふ事に、もつと〳〵力を注ぎ向上の途をひらき男子と同樣にはじめから女子を教育すればその結果職業の範圍もまだ〳〵廣い範圍におよぶ結論に達する譯である

かげせり

◇……東亞倶樂部かねての理想こゝに實現して今週より從來の誇大なるビラ、宣傳を排し、實費主義をとり觀覧料の値下げを斷行する

◇……階上四十錢、階下三十錢、學生、小人はこの半額が普通興行、觀覧料が千四である場合は階下を十錢だけあげて五十錢にする、

◇……なほ午後九時以後は各等半額で見せる

◇……觀覧料が高すぎると非難がある今日、斷然と大衆目がけて値さげを行つた所は近頃にない上出來

◇……とにかく行き詰つた府內興業界にとつてセンセーションを起こすだらう

おはなし

狐を捕へた正太 (五)

幡谷澄男作 犬塚匱次郎畫

次ぎの日も、そのまた次ぎの日も、正太は無事に森の中を通ることが出來ました。ですから正太はもう狐のことなど忘れてしまひました。

さうしたある日のことでした。正太はその日、町からの歸りにとりもちを買つて來たのでした。

『お父さん、とりもち買つて來たよ』

『やア、御苦勞、御苦勞』

網擬で畑仕事をしてゐたお父さんは、ニコ〳〵しながら出て來ました。ところが、正太が差出した袋を見ると、とりもちがすつかり出てしまつて、わづかばかりがへたべたとついてゐるだけでありました。『なんだい、こりやアどうしたんだ』

『おや、からつぽだい』

正太は、お父さんにいはれてはじめて氣がついたのでした。

『お前また狐にやられたんぢやないのか。あの森んところで……』

『狐なんてゐなかつたけど、人が多勢がやがやしてたよ。だからまた狐に出られるとこわいと思つて走つて歸つて來たんだよ』

お父さんは、そのがや〳〵してゐたといふ多勢の人は狐がばけてゐたのに違ひないと思ひました。そこでまた鎌刀を袂にかくし、ぼんやりしてゐる正太と一緒に森へかけつけました。

『いやア、こりあ大變だ』と、お父さんは思はず叫びを上げました。醜いも醜いも數へきれない程の狐がとりもちにくつついてあけないでゐたのでした。そして正太に向つていひました『いよう、お前はうまいことをしてくれたなア。お父さんはあのとりもちで小鳥を捕らうと思つたんだけれど、小鳥なんかよりこの方がよつぽどいゝよ』

『ははは、ずゐぶんゐるなア』

正太は、喜ばないではゐられませんでした。何で嬉しいのか自分にはわからないけれど、お父さんの嬉しさうな顔を見て、わけもなく嬉しくなつたのでした。

『さあ、早くこいつを捕へよう』

二人は片つぱしから一匹殘らず捕へてしまひました。もうその時の狐は人間の姿ではなく、みんな本體をあらはしてゐました。本體をあらはして、苦しさうにうんうんなつてゐました。そしてこれをあしをしばつて木に通し、二人でかついで歸つて來ました

このきつねを賣つて、お父さんが素晴らしくお金をもうけたと申すことは改めて申上げるまでもありませんでした。

兎も角、正太のおかげでお金持になりました。かうして見ると、正太もまんざらたりなくはないかも知れませんねあなた方はどう思ひですか?

—おしまひ—

夏向きの茄子料理

◇燒き茄子の雲丹餡かけ

▲材料(四人分)—茄子小八個、玉子一個、雲丹大匙一杯其の他調味品

(一)茄子の小さなもの八個を水洗ひして乾いた布巾で水氣を拭い去り、炭火の中に入れて燒きます(本當は一づゝ半紙に包み水をかけて用ひるとよく燒けて中の方まで軟かになる)よく燒けたら皮を剝き、ヘタを切つて縱に裂いて切り、一人前に二個宛小井に盛り、雲丹餡をかけます

(二)雲丹餡は雲丹大匙一杯を目の小さな裏漉にかけ、小鍋に入れ玉子の黄味一個大匙二杯出汁大匙一杯味淋大匙二杯を入れて火にかけて掻き混ぜながら煮て、どろ〳〵となつたなら火から下して先の茄子にかけます

◇茄子の龜甲煮

▲材料(四人前)—茄子中位四個、鷄肉廿匁、柚子一個、赤味噌大匙一杯、其他調味品

(一)鷄の挽肉二十匁を俎で細々に叩く

(二)赤味噌大匙山盛一杯を擂鉢に入れて、砂糖小匙一杯、味淋大匙二杯、出汁大匙一杯を順に加へて擂り延し、裏漉にかけて小鍋に入れ前の鷄肉を加へてよく混ぜ合せ、火にかけ混ぜながら軟くなるまで煮詰めます。

(三)茄子中位の物四個を水洗ひして、ヘタを切り、縱二つに切り皮の方丈けを殘して肉の方に龜甲型に成るべく深く庖丁を入れ、全面に胡麻油(パイ皿も胡麻油を塗つておく事)上手輕な天火を被せて燒く、四五分間に入れてそのパイ皿をフライ鍋に入れ、茄子が半ば燒けた頃今の鳥味噌をブラシでたつぷり塗り付け再び天火を被せて四、五分間燒いて取り出し、一人前小一個分宛盛り、柚子の皮の卸したものを少しふりかけて薦めます

お中元の御用意は 大和軒へ

簡單に出來る アツプルパイ

材料—バタ六拾匁小麦粉百匁アツプル二個、砂糖三十匁、玉子黄味一個

製法—先づ『バタ』と小麦粉とを混ぜて水を少し加へて堅目の捏粉を作る、其の捏粉を俎板の上にとりあげて麵棒でひろげては折りたゝみ四五回繰り返し最後に二分位の厚さとして捏粉の半分を型一杯に敷て置く、一方アツプルは皮と實をとりのぞきみじん切りにして砂糖を混ぜ合せ型の八分目位に入れ前の捏粉の半分を型にかぶせて蓋となし表面をナイフで十字に切り黄味を表面に塗り强火のテンピに入れて燒上げる

パイの中にストロツベリーを入れればストロツベリパイにピーチーを入れればピーチパイになる事になるから各々趣好に適したものが作れる。

吉田奈良丸 元山で開演

京城劇場出演中の吉田奈良丸は京城府外六百合子は、京城打揚後元山公會堂の主催で五、六兩日元山で開演することになつた。

中央館 (三日から)▲西部活劇『森の男』全六卷、ジヤツク、ホルト氏主演▲悲劇『鐵獄の花』全八卷ポーラ、ネグリ嬢主演時代劇『酒井の劍法』全九卷月形龍之介、澤明子、高木錦之助、天野又一

浪花館 (四日から)高島君江山下吉之助一行の安來節拾餘名出演

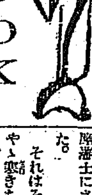

JODK プログラム

七月三日(火曜日)

午前一〇、〇〇 氣象概況各地天氣概況
同 一〇、三〇 料理獻立及日用品値段
午後 〇、三〇 家庭講座兒童の家庭教育に就て(其二) 鎌倉保育園京城支部 家長 曾田嘉伊智
同 三、四五 ニュース
同 六、三〇 童謠 寺田光雄 歌曲 ハーモニカ伴奏 鶴田 豐
同 六、四五 家庭顧問の時間 映畫物語 安政俠賊記 花葉 少洋 伴奏 喜樂音樂部 本當にあつたお話(二)不開の部屋にからまるお話 長唄前匠 陽堂美乃司
同 八、二〇 ニュース 筑前琵琶 衣川 洪園山 福島 旭昇 朝鮮音律數曲 歌詞數種 玄琴 相紅 洋琴 趙彝淳 短簫 金桂東 喇叭 池龍九 玄琴 趙東爽
同 九、三〇 時報氣象概況、翌日プログラム發表

將棋新手合(二)

於東京市日本橋區蠣殼町一ノ四 溝呂木將棋所

左香落 △五段 山北孫三郎(東京) ▲三段 建部和歌夫(東京)

(圖は前號指了の局面)

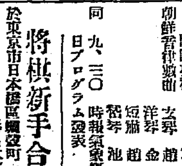

持駒 ▲建部氏 ナシ △山北氏 ナシ

▲三四銀△五八金△五二金▲四五步△四二飛▲四四步△三六步▲二四步△同步▲三六步△四四角▲二二飛ナル(以下次號)

(溝呂木七段講評)

(上手)三四銀と上つて持久戰策に變化したのは至當である。

(下手)四五步と仕掛けるのは、當今香落戰の定法となつてゐる此處で九六步と突くと上手に手抜きをされて八二玉と圍はれるからである。

(上手)四二飛と振るのは、羅定跡の受け方である、當今は四五步を同銀と取る方が多く用ひられてゐる。

(上手)三六步突き棄てる手は惡い、八二玉とよつて手待ちする處である。

(下手)二四步と不取敢突き棄てゝ置くのは定法である。

(下手)二四飛と侵入を圖るのは豫定策である。

(上手)四六角と打つのは較れて案外の手段である

薩摩義士傳 (106)

中村兵衛作 神保朋世畫 (禁無斷上映)

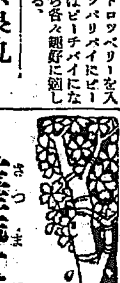

人柱を立てよ

寳曆四年八月十五日に平山牧右衞門は憤慨の餘り遂に出張り小屋に屠腹してしまつた。

そして又廿一日には大山市兵衞が、同じく自盡したので、總準行平田靱負はあるにあられぬ思ひであつた。

たゞさへ悲風慘雨に月を塗る藩士にさびしい秋風は吹きそめた。

それはその年の九月の初旬、肌やゝ寒きあかつきや、夜風に蓮昇る風引寄せる頃であつた。

『喜兵衞さんお家にか』

かういつて多度村の西田喜兵衞を訪れたは、桑名の船り正月屋彌三郎であつた。

折柄喜兵衞は燈下に獨貴表紙をひもといてゐた所で

『やア珍しいな、彌三郎どんかサアあがんなされ』

『オ、お獨かい』

『フム、今夜は隣村に貝祭文があるのでな。子供を連れてお浪は出て行つた所ぢや、茶でも入れやうゆるりとしなされ』

『さうかい、いゝ所へ來た。暫くお邪魔して行かうかい』

『何うぢや彌三郎どん、餅は賣るかの』

『オ、有難い事には薩摩殿が正月屋々々といつて可愛がつて下さるで、桑名から二度仕込して來る程で、おかげで今年は盂蘭盆も心配なしですませ、マア秋風立つても、女房子に饑餓のあいた物がきせられる』

『そりや結構ぢや、俺も薩摩殿の御用達は、儲けや利得はけたはねにて、何うか一日でも早く工事の成就するやうにと、唯々尾張美濃伊勢三ケ國の衆、薩摩殿がつくして下さるものをと、それのみ思つて御用達しますのぢや』

『喜兵衞さんなんかは、山林田地を持つて、苗字御免の家柄その日に困らぬお方ぢやで、利得を余り…に靈くしなさるのぢや。そりやも平田の旦那が、常にわし共へいはれますぢや。喜兵衞殿の心かけは格別ぢやと……』

『マアさうおつしやつて頂けば、わしは滿足致しますぢや』

『時に困つたものぢやないか、あの薩摩のお武家が引續いて御切腹なさるは、アリヤ一體どうした譯ぢやろ』

『さア何分江戸役人の曲つた根性から、何だ彼だと邪つていじめそれを對手になつたが最期、あの逆川の喧嘩のやうに、味方がきられたを怒つて、御田のやうに無理難題、到頭叩月の間に、三人まで腹を切つて了つた。あれでマア全く江戸役人や、郡代も執念深かつたのが我を折つて了つたらしい』

『わしもそんな事とは思つてゐるがの喜兵衞さんこの頃おかしな事を、川筋の者がいひ出しましたぢや』

『フームどんな事を』

『俺が商ひにあるく長良川岸の者が寄ると障ると、獨且水神の祟りだと言つての』

『へエ——彌三郎どん、何が水神の祟りなのぢや』

『薩摩樣の川普請に、人柱を立てない爲に、アゝしてお武家に切腹する者が多いと言つての』

『アツハ、ハ、何言ふてゐなさる。人柱なんて昔の事よ。今時そんな事があつて耐まるもんか。それよりは多度神社へお祈りして、江戸役人の曲つた心を直すやうにするが第一ぢや。俺ア川普請の爲に、多度樣へ日參り夜詣りしてゐますぢや』

『オ、喜兵衞さんが、この寒余嶮の嚴しい中を、あの多度神社で、水を浴びての祈願、俺ア丹塗伊兵衞から聞いてゐましたぢや』

『で何か彌三郎どん、川沿ひの人達が、人柱についてマアどんな事言ふてゐますぢや』

列車時刻表

昭和二年十一月一日改正 价川鐵道株式會社

下り

列車番號	11	1	3	5	21	7
接續		釜山ヨリ 急 7:58 / 定州ヨリ 混 8:24	平壤ヨリ 混 10:00 10:36	奉天ヨリ 急 12:22	安東ヨリ 混 2:34 / 新義州ヨリ 混 3:40	釜山ヨリ 急 5:44
	前	前 8:30	前 11:15	後 12:50	後 3:50	後 6:15
		8:40	11:34	1:09	4:09	6:34
		8:51	11:35	1:11	4:12	6:35
		9:08	11:51	1:27	4:29	6:51
		9:31	後 12:12	1:48	4:50	7:12
		9:50	12:30	2:07	5:08	7:30
		10:17	12:57	2:34	5:36	7:57
	8:05	11:00	1:15	4:30		
	8:15	11:10	1:25	4:40		
	8:29	11:24	1:39	4:50		

上り

列車番號	2	4	10	20	6	8
		前 8:39	前 11:33		後 1:51	後 5:00
		8:54	11:54		2:09	5:24
		9:03	後 12:03		2:18	5:33
	前 8:00	9:20		後 1:00	3:20	6:25
	8:28	9:49		1:28	3:50	6:53
	8:51	10:12		1:51	4:12	7:16
	9:09	10:29		2:08	4:30	7:33
	9:24	10:44		2:23	4:45	7:48
	9:25	10:46		2:25	4:47	7:49
	9:44	11:05		2:44	5:06	8:08
接續	安東行混 10:46 11:08	釜山行急 12:25		平壤行混 2:55 / 定州行混 3:56	奉天行急 5:47 / 平壤行混 6:47	定州行混 9:20 / 釜山行急 10:17

自動車時間表

會寧、琿春間 (昭和二年九月改訂)(會寧發(但各國境方面行)) ◎清津發一番列車ヲ受ケ

清津、羅南間 午前八時ヨリ午後七時迄二時間毎 (偶數時間 羅南發 / 奇數時間 清津發)

羅南、連津間

朱乙溫堡 行

織居自動車營業所 電話一四三番

織居自動車支部 電話 五番

織居自動車支部 電話二二番

織居自動車支部 電話二二番

子宮病、血の道(と)リウマチス、神經痛(の人は)

眞に能く効く 神仙湯を

御試み下さい實驗に……

烈しき神經痛で惱みし人

頑難治のリウマチスの人

數年固疾の疝氣で苦しみ人

百法効なき子宮病の婦人

常に悲しむ血の道の婦人

疾こき、こしけで惱み人

多年惱めるヒステリーの人

不治の慢性胃腸病の人

なきが此良藥神仙湯の連服で漸次快方に赴き遂には スツカリ快癒し 嬉みの餘り懇篤な禮狀(現在保存して一般の閲覧に供す)を寄らるゝ實例最も多し◆不幸にも是等の病に惱む人あらば輕症と難症の論なく即刻試よ◆神仙湯は家方の良藥にして今や全國各藥店に有り。

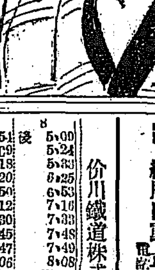

嬉みのあまり

山梨縣南巨摩郡萬澤村遠藤惣三郎は六ケ年の重きリウマチスが僅二回の神仙湯で治たるを喜び懇篤な禮狀を寄らる◆又新潟縣 多年婦人病に惱み種々治療に手を盡も効なく途方に暮れし處神仙湯を連服させ御陰で快癒せりと和歌山縣西牟婁郡佐本村の山本榮十郎氏より感謝狀を贈らる◆岡山縣阿哲郡上刑部村の宮部益雄氏は約十年間神經痛、せんきにて惱み筆紙に現し難き程困難し家族一同不幸を嘆じ居たりしが神仙湯のお陰にて全治し實に樂き家庭と成りましたとて喜びに滿てる禮狀を寄せらる。◆限ある紙上の事なれば其一例を擧げしに過ぎざれ共更に神仙湯は面白い程よくきく藥でありますから一刻も早く召上らんことをお薦めします

藥價			
三日分	五十錢	四十日分	五圓
七日分	一圓	九十日分	十圓
十五日分	二圓	一百八十日分	十八圓
廿四日分	三圓		

本舖 名古屋市東區京町二丁目 藥種問屋 合名會社 荒川長太郎

振替 名古屋七五三番 電話 本局一一三七番 東 二〇四番

金輸出再禁　産業への影響（三）

イギリスでは經濟學者キーンズ氏がチャーチルの金本位復歸政策を手ひどく攻撃した。同氏は解禁前はもとより解禁後も機會ある毎に新聞雜誌等で常に金解禁に對する非難を發表したその所論を平たく云へば斯うである。「ポンドは實際の値打よりも一割高くなつた。それは半年程前から金本位復歸を見込んで思惑をする者が多かつたからと、金本位復歸の實行に依り更に人爲的に釣つたからである。キーンズの實際の値打といふのを睨じつめてみると英國に於けるポンドの購買力と云ふ事なのである換言すれば國內の物價や勞銀が下らずに爲替のみ人爲的に恢復した。その結果イギリス產業殊に輸出工業の不振を招き失業者の數も亦增加したと云ふのである。蓋しキーンズの云ふ所に依れば金解禁の結果爲替相場が一割高くなる。其の一方イギリスの生計費も勞銀も共に大して著しい下落は認められない。從つてイギリス品は海外市場に於て一割方割高になつて他國品との競爭が出來なくなり、其の必然の歸結として產業不振、失業者增加となつたと云ふのである。」キーンズは猛烈に大藏省やイングランド銀行を攻撃し、果てはチャーデルの金本位復歸聲明を以て失業者を多からしめて無理矢理に勞銀を低下せしめんとする陰謀であるとさへ論じた。これは少し極端ではあるが、金本位復歸後漸次失業者の增加したのは事實である。キーンズは又英米の物價を綿密に比較して論じてゐるが、イギリス品が海外市場に於て割高になつてもアメリカの物價が騰貴すれば自ら平均を得るのであつて、イギリスの政府當局はそれを當て込んで金本位復歸をやつたに相違ない。然るにそれが外れたのだと言つてゐる。

然し乍ら右キーンズの所論に對しては有力な反駁がある。第一に氏は金解禁の結果爲替が一割高となつたと云つて居るが一割と云ふ計算の具體的根據は奈邊にあるのであるか、氏は之れに關して擧證する所がない。第二に氏はイギリスの產業が不振になつたと云つて居る。成る程失業者が多少增加した事は否み難い事實である。然しそれには金本位復歸と云ふ事以外に幾多の原因が存してゐる事を知らねばならぬ。然るにそれ等を無視して一に金本位復歸の罪に歸するのは些か無理であると云ふのである。

キーンズのみでなく他にもイギリスの金本位復歸は時期尚早であつたと非難する者がある。然し今暫らく待つと云ふ事にも危險があつたのである。それは金本位復歸の期待外れに失望して思惑筋のボンド賣りが現はれ爲替が再び落潮となる危險である。今一つの危險は四月にやらずに秋になれば小麥や棉花の支拂時になるから矢張り都合が悪い。そこで尚早論者と雖も結局四月にやつたのはいけない。七月にすべきであつたといふ位のものであつた。（終）

府內各銀行の上半期業績如何
前期と同樣据置模樣

府內各銀行の本年上半期決算は六月末日を以て締切り、目下整理中であるが、財界不振を免れない際であるが大體前期と變化なく多分据置となる模樣である。今期は貸出業務の不振で各行共收益は減少してゐるが、各行共に據置き定中であつて目下の所では不明であるが、大體の模樣は左の通り

朝鮮銀行　日銀の特融もあつて著しく利下りを見たが特融による配當不可能說もあるが大體前期同樣四分配を行ふとの觀測が濃厚である

殖產銀行　總益金百廿三萬三千餘圓で前年同期より二萬餘圓の增收でさきに八分に減配したが、今期は據づて九分に還元の聲さえ起つてゐる

商業銀行　は二兩銀行と合併後最初の決算であるが、大體十九萬五千餘圓の利益で前期より一萬五千餘圓の增收で前期据置は充分可能の有樣である

漢城銀行　は整理後最初の決算で利益は一萬一千七百六十六圓十七錢と前年同期の九萬三千八百十八圓八十二錢に比べて激減してゐるが、日銀の特融を受け今期は無配に內定してゐるのでこれを後期に繰越すことに內定してゐる

東一銀行　純利益六萬百十七圓六十三錢で前年同期と殆んど變らず配當も据置きに內定してゐる、その他海東銀行も漸次整頓して來たが、こゝは前期同樣今期も無配となる樣子である

手形交換　激減

京城手形交換所の六月中の手形交換高は十萬五千百九十六枚、五千三百四十三萬一千餘圓にして前月中に比して五千四百四十五枚、一千二百四十三萬四千餘圓の減少で、いよいよ夏枯期に入つたことを示した內譯左の如し（單位枚千圓）

種別	枚數	金額
小切手	四九、七六五	三八、三〇八
送金爲替手	二三、五四六	四、八五五
約束手形	六、一〇四	三、九三四
政府小切手	八、〇五二	七、九〇五
郵便爲替	一六、四四三	五、八五九
公債利札	一、五〇	一七
雜證券	二、〇八四	二、八〇
合計	一〇五、一九三	五三、四三一

氷販賣激烈

一雨每に需要を增し昨今氷の需要は激增した。これがため府內の氷販賣競爭はいよいよ激化し、京城の天然氷業者、人造氷の業者間の競爭は益々猛烈となつてきた。即ち氷價は目下一貫目五錢であるが、京城天然氷は一貫目四錢で市場に出してゐるが、業者間の如きはすでに手持ち品

食鹽の　新販賣法

生活程度の向上するに伴ひ食卓鹽の需要も年々增加し、最近の鮮內消費は年消約十五萬斤の見込である。專賣局では大正十年食卓鹽製造開始以來、漸次品質の改善を計り今日では外國品に劣らぬ優良品を出して居るが、叉今回は販賣方法に新例を開くこととなつた。それは從來三百六十瓦大瓶、三百瓦與鑛角瓶、二百瓦中瓶、四十瓦ナツメ形小瓶、其他百六十瓦、十八瓦、十五瓦の瓶詰類を賣出してゐたが、何れも瓶代其他包裝代が非常に高く實用向でないので、今後は各食料雜貨店に右瓶詰の外撒鹽を用意せしめ顧客の入用丈を袋に入れて賣ることになつた。値段は瓶詰に較べると約半額で極めて經濟的で一般に歡迎されてゐる

、イ、シエー、マタートン氏は去る六月二十三日米忠清公州を擬出しに活動寫眞を携へて各地を宣傳巡回してゐたが、一日入城朝鮮ホテルに投宿した、滯城日程は三日間であるが、その上京山城興方面に赴き、今度は活動寫眞によらず香肥料器を講訪して宣傳に努めることになつた

區域擴張認可
大田電氣

を鑑くして賣りめしてゐる有樣で今までに五千トンの賣行きを見た模樣である

大田電氣會社より全北錦山郡錦山面及同郡珍山面、忠南論山郡陽村面、連山面の各一部を供給區域に編入すべくかねてこれに伴ふ工事施行出願中のところ、六月廿九日付にて認可の指令を發せられたなほ右工事は二ケ月以內に竣成の豫定である。

煙草作柄狀況

五月までの作柄は全部を通じ平雙の狀態なりしを以て黄色種を除き各種苗即共發芽を阻害せられ、遲延不揃を來し、苗の出來榮え概して不良の狀態にあり、殊に西部の降雨は偶々發芽せるも枯死の狀況を呈し追播或は豫備苗床の補、移植の方法を施したるを以て一時に移植は遲延すべきも、苗不足に依る面積の減少は免るゝことゝ見られてゐる。

英國硫安宣傳
今度は北鮮へ

外國硫安はドイツ物の全盛で、英國硫安は鬱々たる有樣であるといふので、日本ブランナー、モンドコンパニーの英國農學士、理學士

土地經營据置
取締役補選

朝鮮土地經營會社決算は六月末日で締切り目下總算中であるが利益は前期と大差なく多分二割据置と內定、廿六日の重役會で決議を經たる模樣であるが、四日の重役會を開く筈である。なほ取締役一名補選については現支配人川畑俊雄氏を昇任せしめるとの說が高く實現可能性があるといはれてゐる

京城穀信
支配人更迭

京城穀物信託支配人鷲尾直勝氏は今回辭任しその後任として大邱から松尾伊助氏就任したなほ鷲尾氏は郷里大阪に歸りビルヂングを經營することになり七月下旬引あげる豫定であると

手形交換週報

自六月二十五日至六月三十日間の手形交換並に組別は次の如し（單位枚千圓）

小切手	一四、四九	六、九三四
送金爲替	一、〇	一、一〇〇
約束手形	一、五〇	一、〇〇〇
政府小切手	一、三三七	一、二二〇
郵便爲替	一、三三七	一、三二九
公債月利札	四、四九三	一、三三九
雜證	一	一
合計	三三、一三三	三、〇二五
比前週	一、六〇〇	三、五

新繭市況

平北寧邊卅九日　白繭最高六圓五十錢、最低四圓十錢、買關五圓六十錢取引高一千六百六十三貫

平南德川同　乾白繭最高四圓七十錢、最低二圓、買關四圓十錢、取引高三十石

同江東同　白繭五圓四十八錢最低三圓九十九錢、買關五圓十六錢取引高七十一貫

同　乾白繭最高四圓九十七錢、最低三圓三十一錢、買關四圓四十一錢、取引高十三石

同陽德同　白繭最高五圓七十六錢最低三圓三十六錢買關四圓九十錢取引高百九十一貫

平北昌城同　乾白繭最高五圓六十錢最低三圓二十錢買關四圓八十錢取引高八十二石

同泰州同　白繭最高六圓六十一錢最低四圓十三錢買關五圓六十九錢取引高九百九十三貫

同　乾白繭最高五圓七十九錢最低三圓八十六錢買關四圓六十八錢、取引高二十四石

平南安州同　白繭最高六圓七錢、最低三圓五十四錢、買關五圓二錢、取引高三百六十貫

黃海道鳳山同　同最高六圓二十八錢、最低三圓六十六錢、取引高九十貫

同　乾白繭最高五圓三十三錢、最低三圓十四錢、買關四圓十三錢取引高十八石

同瑞興同　白繭最高六圓三十錢、最低三圓七十錢、買關五圓四十錢、取引高六十八貫

同　乾白繭最高五圓三十錢、最低三圓十錢、買關五圓五十錢、取引高五石

同海州同　白繭最高六圓十七錢、最低四圓十一錢　買關四圓九十三錢、取引高七十四貫

同金川同　同最高五圓八十錢、最低三圓七十錢、買關五圓三十錢、取引高七十六貫

同　乾白繭最高五圓三十錢、最低三圓十錢、買關四圓七十錢、取引高八十九石

平南价川同　白繭最高六圓七錢最低四圓五錢、買關五圓三十錢百六十一貫

平北泰川同　同最高六圓五十錢最低四圓十錢、買關五圓七十錢取引高五百七十貫

同寧邊同　同最高六圓五十錢、最低四圓十錢、買關五圓七十錢、取引高一千二十一貫

江原洪陽同　同最高六圓十錢最低四圓十錢、買關五圓四十錢

海外砂糖市況

キューバ粗糖　休會
ジャワ糖六七月限　一三ギルダ八分七
倫敦六七月限　一四志六片四分三

大阪市中外棉唱へ

ストリクトミドリング　七、八月積　七三〇〇五高
ブローチ　同　六〇五〇高
ベスゴール　同　五〇〇五七高

綿布引締

米棉七十五高と織糸に三品も遂に堅調弁輕を告げ昨今十二月以降の新高値を出現し人氣益々強硬市中現物に依然不需要期に商行閑散なるに拘らず人氣引締りながらも三品高も相場上

株式（二日）
京取短期

銘柄	寄付	大引	高値	安値
京取新前	[illegible]	[illegible]	[illegible]	[illegible]

算定と日步

落穗

したとかでセンセーションを捲きおしたが、武田先は片倉山の平野には內地からの貸金が深いが片倉だけでは他にはさぬといへは、鮮內の安田や片倉さん、大いに文句を並べてよい▲伽藍屋の片倉、無邪氣なるが▲一日荒井、天日の兩氏、總督府に行つたのからピーンと來てスワ取引所問題かと取引所問題との說明であらうとの說が▲內地では銀行半休で騒いでゐるが、こゝ京城ではまだ〳〵と安心の態▲けふも三品は當限新値三百五十七圓七十錢と高い

取引停止

六月卅日不詳　廣明號不詳
鐘路六ノ二七七　八浪光雄不詳
本町二丁目二一四〇　大林勝臣雜貨
寺洞一六九　金潤煥鐘路四街里仁
島獄拝所主　鄭道求自轉車貨金町三
ノ二九三有吉品一

海外經濟電報

倫敦銀塊（二日）　一七片一十分七
紐育銀塊　二七五仙八分五
米國爲替　四弗八七仙一六分一
對米爲替　四弗八七仙一六分九
木棉　五十五錢高
印棉　六十五錢高
スチール株　一三七弗慶丁
アナゴンダ株　六八弗四分三

東京コール（二日）　四錢八厘乃至一錢一厘
無條件　五錢八厘乃至一錢一厘
翌日　五錢六厘乃至一錢一厘

鮮銀帳尻（三十日）

發行高　一〇三、一三〇　減三三一
正貨準備　一〇一、九七〇　減四〇三
保證準備　三〇、二三九　減二九

日銀帳尻（三十日）

發行高　一、二三三、三三五　增三一、九六三
正貨準備　四一八、三六一　同上
內外發行　二四一、七六九　增五七
貸出高　三九、九八六　減三　五七〇

安取粟取引

三十日の滿洲粟相場は左の通り　安東取引所

	前場		後場	
	六月限	七月限	六月限	七月限
寄付	二、五四	二、六〇	二、六〇	二、六〇
高値	二、六〇	二、六〇	二、六七	二、六〇
安値	二、五〇	二、五〇	二、五〇	二、五九
引値	二、五六	二、五六	二、五六	二、五九
出來高	二車	出來高	一車	

げ氣配りの風情である。
京城組合會▲三エー二三三▲大エ二一〇▲人參二一〇▲鐘新二一〇金剛山一九五▲長鐘一九四▲瓦斯一七五▲窯業一七五▲花崗一三〇一五▲錦江一、五〇▲鳳面二五〇▲雙女二二五

株式
依然好調て　鐘新暴騰
注目さる

一昨後場殘隴の擴先、今朝は內地の依然たる奔騰氣勢に煽られて當所も氣味良く東新の如き百九十二圓と寄付きスク〳〵と伸びて四圓の高値を見るに比し昨日後場引に比し一圓六十錢高で引けた、殊に鐘新の暴騰は非常に注目された、而して商內も殊激の割れが、その他も京取五十錢高大新一圓十錢高、鐘新三圓高と引き退きが強いたのに對し買方の利喰もありその新規の商內も散見して活躍をおびてゐた

後場　伸惱風情

後場は東新のみ九十二圓七十錢と寄付き、アト波瀾含みの商狀を見せ三時半頃の氣配は大新五圓丁度東新は一圓五十錢の安値を見せて九十二圓丁度であつた、併し目先やゝ伸惱み風情を見せてゐた

買方は　依然警戒の態
相場の壽命永し

週日の好調で東新は遂に第一目標の百九十圓臺へ乘せて來たが、今朝は大新も大臺たる百圓臺へ驅け上つた。これがため賣方中大部分は崩れ退きか或は目下崩れ退きを敢行しつゝあり、中にはドテン買轉しとなつた向きも散見するに至つたが、一方最初かくの如く買方が相場の人氣が買進能の風情なるに拘らず、いざ出動となる依然警戒の手を余然弛めることをせず、陛の舞台には買進もうとしていない、而して一般に利喰足が早いが、かくの如く買方が今回も尙警戒してゐると云ふことは今回の上昇と惡い相場であり、シカモその金融本の相場であり、シカモその金融は事實において株式市場におけるを投機株資金を供給するやうなことになつてゐない、即ち今の相場は全く金融緩漫の機のみによつてつくられたものであるためである。それが買方がヨク承知してゐることを買方併し、かく買方が陛の舞台に飛びつかず警戒的態度をとつてゐると云ふことは、今の好望な相場の壽命をして永くするものと言はれた

鐘新高の一觀測
相場は末期來か

鐘新の今日の大暴騰に連れて目下相場はあらゆる意味に於いて一寸したことにも鐘新は無謀な強氣をつらぬかないで、相場の壽命も漸次短くなつて先の妙味を深くすることになると言はれた

▲賣方の手口▲今朝鐘新の賣方は白井、大林、田中等で一〇〇〇、二〇〇、、九〇〇、八〇〇枚の大商ひで引けた、買方は日栄七〇〇、鐘新一〇〇〇、八〇〇、大林〇〇、田中〇〇、白井一〇〇、松山四〇〇、田中友一〇〇、一六〇〇、一〇〇〇、市川一〇〇〇、大林八〇〇（以下手口数字 [illegible]）

鐘新も逆日步
波株不足は減退

今朝の代引尻は東新大新共依然逆日步ながら波株不足は東新千百八十枚大新千二百十枚と何れも減少の傾向にあり、今ゝは尙波株の流入を見そうな形勢となつた、次に今朝は鐘新が波株千枚を不足し五十九錢の逆日步をつけるに至つた

今日の手口

相場の躍進と共に商內も活氣をおいて來一昨後場の出來高二、〇九〇枚に

京取場後步み

京取　步み五、〇
鐘新　步み一四七、〇大新步め一〇〇、三▲〇、四▲一、〇〇▲

大株短期後步み

大新一〇、二〇、二〇、三〇、三〇、六
東新一九二、一〇、一〇二、三〇二、三〇、七

期米

新甫は　薄鞘に發會
アト躍騰

前場　今朝は本甫上揚の九月限が發會した

しかし當所の賣方筋どもうけておらぬ。もうけたのは大阪の筋方であつた

期米　お待ち兼の九月限は生れたが中先たつた三十九丁の薄鞘とは買方もへい息したもの▲尤も九月限といへば既往の際に徵しても概して薄鞘が多く新年の妊き百九十丁も下鞘に生れたのだから必ずしも腑安とはいへない▲それにしても鞘狹けて買方に窮屈の余裕がなくなつただけは耶近の米も免れぬので今度は當中の鞘が擴大することになるかも知れない▲何にしても薄鞘に生れる限の九月限である、市場は新〇らしい活躍を見せない

波瀾含み

後場　前場引際稍反落した後、後場は寄付より二十圓七十錢と證合し續けて寄付たが、二節は同姿の形勢の場面であつた同時に當限は五節に七兩を賣りやゝ波瀾含みの風情である

薄鞘への觀測

本天災期に乘り出した九月限が僅か十九錢の上鞘より買はれなかつたのは何と云ふても情ない事である。しかも各地似たり寄たりの薄鞘であるから鮮油丈けが特別の事情であつたものとは云へないが此の薄鞘發會を以て如何に解するかと云ふと期月が新米氣分の漲ぶため買方の警戒に依る事もその一因乍ら一面には毎月大上鞘を買ひ續けて來て疲れ氣味のある所へ月末になると期近安で叩かれ買方は辟易して居る結果と見る外はない、從つて今日迄で天災戰に對する期待が深く通月の大上鞘買ひに買方の資氣窩るべからざるものがあつたのが今、俄に悄氣込んでしまうと云ふ事が今後の人氣に面白くない影響を興へはせぬかと云ふ懸念がある、かくて假令り安全の人氣に傾かしめる事になるかも知れないが、平面には鞘狹けと値頃の低下で買の強氣は出易くなるとも見る事が出來る、何れにせよ大鞘が薄鞘となつた時の人氣關係は大に考慮してかかる必要がある、因みに既往七ケ年に於ける鞘關係と高低を示せば左の通りである

	生値	鞘
十　年	二二七九	三九上
十一年	三五三〇	一〇下
十二年	二九〇九	二九上
十三年	二九四〇	一〇下
十四年	三八七五	二四下
十五年	三七三九	二〇上
二　年	三四四〇	一〇九下

薄鞘發會で　賣方は渡す肚
當限戰は注目

今朝發會した九月限が僅か十九錢の薄鞘に生れた事は買方に取り出易くなつたわけであるが、其代り從來先物の大上鞘を利用して期近の建玉を乘替へて居た賣方に取つては乘替への余裕が無くなつたので當限は渡す肚である

大上長を示す

先限の新鞘は買方の鬪渡の結果たるは勿論で、九月限は早場所の新米氣分が漂ふ限月として買方一般に敬遠せられた七月は當出榮め叩かれ易いので從來當氣にはやつた人氣も一變して戾り待ちに賣込む向多く、殊に各店假合せに見ると現方六店に買方三店と云ふ大上長を示した。而して先物に對しては人氣が賣渡はれそうな情勢であつた

大豆全部出來不申

正米

京城正米

賣物增加したが新甫の底堅きを眺め安値には賣腰稍氣味であるがそれとて糯米筋も常用の外見送りに相場は依然と頭重保合であつた⑧三等二十六圓三十錢四等二十六圓地擂玄米二十四圓六十錢一等白米二十一圓四十錢白米二十七圓穀良甫七錢七圓在來糙七錢五厘大豆は滿山十八圓七十錢長湍十八圓四十錢黃鐵十八圓四十錢

京城穀物組合建値

▲外米　ミートン新甫物二三、一〇蓬萊產二一、〇〇關貿米二一、三〇▲粟　滿洲一一、八〇殿寄一一、九〇海城一二、〇〇昌圖一一、〇〇四平街一一、四〇北滿（特）一一、〇〇霜粟一三、一〇▲小豆舊山物一〇、七〇▲大麥　上九、〇〇並七、一〇▲綠豆　蒸州物二一、二〇▲胡麻（滿）二七、三〇▲新粟八、六〇▲一等碎白一九、一〇碎白一五、一〇

仁川正米

⑧田三等二十六圓五十錢⑧四等二十五圓五十錢⑧四等二十五圓十錢鎭上白米二十八圓七十錢大豆滿山十八圓九十錢長湍十八圓七十錢水原平澤十七圓六十錢海州十七圓三十錢の唱へであるが何れも取引は內地留行不良、從つて閑散であつた

期米（二日）

東京現株

銘柄			
株新	一三〇〇	一三七、八	一四〇
鐘新	一八〇〇	三二三	一四〇
新拓	一五〇〇	二二	一四〇
東新	一二〇〇	三、二	一四〇
銀新	二三〇	一、二	一四〇
取新	二八〇	[illegible]	[illegible]

安東株式

	大引	前寄	前引
安東	八〇〇〇	[illegible]	[illegible]
日本	[illegible]	[illegible]	[illegible]

仁川（▲）

	前場	當中限	先限
前場			

（限月別の寄付・中・先限の相場數字 [illegible]）

東京（前場先）

	當限	中限	先限
期米	三〇、〇〇	三〇、〇〇	三〇、〇〇
出來高	二〇、〇〇〇	二三、〇〇〇	二三、〇〇〇

大阪　大阪堂島米喰合

	前場	當限	中限	先限
前場	[illegible]	[illegible]	[illegible]	[illegible]

（後場限月別數字 [illegible]）

下ノ關　　桑名　　京城

	前場	後場
下ノ關 先限寄付	三〇・四〇	三〇・三〇
下ノ關 止め	三〇・四〇	[illegible]
桑名 先限寄付	三〇・三〇	三〇・三五
桑名 止め	三〇・二〇	[illegible]
鮮內延べ（二日前場）		

釜山　　大邱　　群山

各地現物（丸ケ角一等、同二等、出來高、大引、高値、安値）[illegible]

大阪綿花

	寄付	止め
前場先限	[illegible]	[illegible]
前場當限	[illegible]	[illegible]
後場先限	[illegible]	[illegible]
後場當限	[illegible]	[illegible]

二十五センチメートル

大阪綿糸

	前場寄付	前場引	後場寄付	後場引
七月限	三〇五	三〇三	三〇五	三〇五
八月限	三〇三	三〇二	[illegible]	[illegible]
九月限	[illegible]	[illegible]	[illegible]	[illegible]
十月限	[illegible]	[illegible]	[illegible]	[illegible]
十一月限	[illegible]	[illegible]	[illegible]	[illegible]
十二月限	[illegible]	[illegible]	[illegible]	[illegible]
一月限	[illegible]	[illegible]	[illegible]	[illegible]

橫濱生絲

	寄付	止め
前場當限	一、一〇〇	一、一〇〇
前場先限	一、一五〇	一、一五〇
後場當限	一、一〇〇	一、一〇〇
後場先限	一、一五〇	一、一五〇

現物最優等　三〇〇〇

鐵平銀（日本）

	前寄	大引	後寄	大引
當限	一〇四〇	一〇四〇	一〇四〇	一〇四〇
先限	一〇四〇	一〇四〇	一〇四〇	一〇四〇

大阪砂糖

	寄付	大引
當限前場	一・三	[illegible]
先限前場	一・三	[illegible]
當限後場	一・三	[illegible]
先限後場	[illegible]	[illegible]

京城手形交換高（二日）

枚數　三九〇　　金額　六三、四二

市中米標準値

丸キ四等玄米	二六圓〇〇
白米卸値（百キロ）	二一圓〇〇
仁川一等白米	二八圓七〇

各地の天氣　二日午前

東京 晴	大阪 晴	神戶 晴	下關 晴
福岡 晴	旅順 晴	仁川 晴	京城 晴
木浦 晴	群山 晴	雄基 晴	城津 晴
元山 晴	大邱 晴	釜山 晴	

日本で一番の醬油は
天下一品
萬
野田醬油株式會社

キッコーマン醬油
推奬の理由
上品で
値も恰好
しかも
最も
親切な
贈り物

この醬油!!

日本で一番の醬油會社
資本金三千萬圓・製造高四十萬石

法學士 湊三郎氏著

實用 手形法釋義

(最新刊)

經濟界に於ける金融證券の最も重要なるものは手形である。此には之を振出し引受け、保證し、若くは裏書讓渡しつゝある人々にして手形行爲の如何なるものであるかを知らず、甚しきに到りては之に因りて自己が法律上如何なる關係に立つものであるかさへ、殆ど無關心な者の多きは驚くべき事實である。本書は二十餘年間、銀行の實務に親はれる著者が手形法の概念、各種手形の特質、手形法の各項目につき詳細明瞭なる説明を加へたもので、簡にして要を得たる常識的手形法解釋である。

四六判三百三十頁　定價金貳圓　書留送料十八錢

商學士 大田哲三氏著

貸借對照表の作り方と見方

貸借對照表は企業成績を最も正確に説明するバロメーターである。之を正しく作り正しく解釋することは事業に從事する人の最も必要なる事である。本書は之の研究の最高權威書

金貳圓八拾錢　書留送料十八錢

山口高商教授 宮脇賢之介氏著

新體 華語階梯

四六判布裝　定價　送料

最新刊

遲塚麗水氏著

新入蜀記

(再版)

四六判三百頁

遲塚麗水氏著(最新刊)

南洋に遊びて

定價金貳圓

東京日本橋振替一三七五番　京城本町振替二五七三番

大阪屋號

昭和新纂

國譯大藏經

全四十巻　一冊一円　會員募集　申込金不要

顧問　佛教各宗管長猊下

監輯　大谷大學長 稻葉昌丸　立正大學長 風間隨學　大正大學長 權田雷斧　高野山大學長 高岡隆心　駒澤大學長 忽滑谷快天　龍谷大學長 前田慧雲

經典部綱目　法華三部經。維摩經。勝鬘經　淨土三部經　大品般若經(一)(二)　大般若經　般若心經　大般涅槃經(一)(二)　遺教經　經集　首楞嚴經　圓覺經　眞言三部經　華嚴經　梵網經　法句經　因果經　佛所行讃經

宗典部綱目　天台宗聖典　眞言宗聖典　淨土宗聖典　臨濟宗聖典　曹洞宗聖典　日蓮宗聖典　淨土眞宗聖典　別巻　佛教聖典解説　佛像解説

略規　題字 中村不折

内容見本進呈　締切七月五日

東京下谷區上野櫻木町五〇　株式會社 東方書院　振替東京六八六六番　電話下谷四二五九番

世界に冠絕せる三千年來傳はれる大文獻にして而も理想の光輝を放ちつゝある大藏經である。此の原書を現代人に適應する樣に註解國譯したものは本書である!! 人間淨土の價値を獲得せんとするの士、自己確立安心立命に立脚せんとする士、娑婆即寂光淨土の理想界を實現せんとするの士は本書を讀め!! 本書の出版發表以來既に數萬の讀者に達したことは佛教教義が日本國民の生活に生き居ることを證明せり!!

各種天幕　雨覆　日除

旭テント商行

製造卸問屋

各種 タオル シャツ 靴下

釜山府辨天町一丁目

村上タオル工場　電話一〇一番

村上裁縫品工場

村上靴下工場

洋釘、平鐵板、鋼鐵、亞鉛板、錻力板、木工、土工用具、機械工具、鐵造品、建築、家具金物、佳鍋器物、ロープ類

御用命は御申越次第

卸商

近藤安吉商店

京城本町三丁目　電話本局一五六二番　振替京城三四七四番

デンマー

石油發動機

農工業用

三ヶ年間絶對保險證付

(型錄無料進呈)

月賦販賣　申込順

朝鮮大邱府八雲町

合資會社 八谷發動機製作所

長電話一〇四七番

特約店代理店募集

資本金 五百萬圓

一、當會社は確實を本旨とし御便利に業務御取扱可申候

一、當會社は損失を公平且つ迅速に支拂可申候

電話又は御一報次第社員參上可仕候

日本共立火災保險株式會社

取締役社長 原 錦吾

本社 東京市京橋區南鍋町二ノ六

京城出張所 京城府本町三丁目三九番地　電話本局一五六六番

出張所長 三鍋才次郎

鮮内代理店所在地　京城、平壤、仁川、釜山、大邱、木浦、群山、鎭南浦、元山、咸興、全州、光州、新義州、晋州、統營、馬山、清津、城津、裡里、江景

清涼飲料

サッポロビール

リボン印 シトロン

新製品 ナポリン

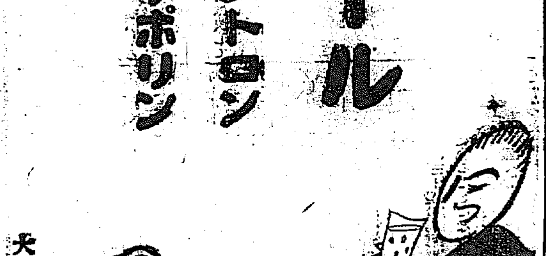

大日本麥酒株式會社

カップ　徽章　メダル　記念品

幻燈器

株式會社 大澤商會京城支店

京城府本町一丁目

創立明治參拾貳年

倉庫業兼營

株式會社 朝鮮商業銀行

京城府南大門通貳丁目百拾壹番地

頭取 朴榮喆　副頭取 和田一郎

支店 京城鍾路、同南大門外、同本町二丁目、同本町四丁目、同東大門、仁川、平壤、開城、全州、群山、裡里、釜山、大邱、清津、沙里院、新義州、平壤、大田、馬山、鎭南浦、咸興

出張所 元山、清津

▲化學は進む

金剛山松の實より成る(不老泉)

造血、强精に卓効の滋養美酒

(日本土産好適)

京城 三越吳服店

特約 龜屋商店

ライオン印作業服

ユニオン商會

藥局に等しき責任を持つ弊店を御信頼御用命の程偏に願上ます

京城帝國大學御用　赤十字病院　鐵道病院　江頭眼科　金井眼科　御指定

大學堂眼鏡店

京城府本町二丁目　電話本局二三七五番　振替京城一二二九番

本店 大阪市南區心齋橋南詰西　電話南六〇五六

商業登記公告

[illegible]

裡里出張所

商業登記公告

[illegible]

群山支廳

商業登記公告

[illegible]

南原支廳

商業登記公告

[illegible]

鎭南浦支廳

三共ヴィタミンA

效力肝油の25倍

生來の虛弱者、腺病、佝僂病、夜盲症其他の眼炎、小兒發育障碍、榮養障碍諸症、傳染病に對する抵抗力の增進等に適合す。

御求の節は三共ヴィタミンAと御指定を乞ふ

包裝 50粒入 100粒入 1000粒入 の三種

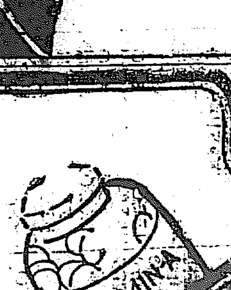

三共株式會社

鮮內治安維持の爲め 警官一千名增員

本府、地方を通じて官制改正 六日の閣議に提出

【東京電話】山梨總督は東上以來田中首相および軍部當局と會見して朝鮮內の思想取締治安維持方策につき種々折衝をなしつゝあつたが增師又は增兵問題は閣內にも反對論者あり急速の解決が困難となつたのでまづ警察官の增員を以て治安の對策とし官制を改正する事とし閣議に附し

一、朝鮮總督府官制改正の件
一、朝鮮總督府地方官官制中改正の件

の二案を提出中であつたがこの程右二案共審議終了したよつて總督府側は三日の定例閣議に上程される事を希望してゐたが拓務局は前田長官旅行不在のため決議をうるに至らず六日定例閣議に提出されることになつた決議決定の上は總督府官制のみは直に樞府に廻附諮詢の手續きを執るはずであるがこれが改正により警務局內に事務官以下若干地方廳においては警部以下警察官約一千名を增員されるものである

河北省の首都を保定に決す

【東京電報】外務省着電＝七月一日南京の政府會議は河北省の政府中心は北平におかず保定に設くることに決定した

戰地政務委員會解散

【北京二日發】北京における最高政治機關たる戰地政務委員會は國民政府の命により明三日河北省政府の成立と共にその政務を省政府に引繼ぎ解散する事となつた今後外交上當面の交涉相手は暫く省政府首席閻錫山氏となるべく蔣作賓氏は政治分會長として北京に駐留すると

蔣氏の入京

【北京一日發電】蔣介石氏は二日入京のはずであるが約二週間滯在の豫定である

陸、海、農、商の四省 豫算概算を提出

各省共不成立豫算程度の 新規事業を要求

【東京電話】六月末限りの各省豫算概算は二日午前中に陸、海、農林、商工四省の分だけ提出を見たが各省共、二年度不成立豫算に計上された程度における新規事業を要求して來た即ち新規要求總額は

一、陸軍省　四千三百萬圓
一、海軍省　五千五百萬圓
一、商工省　一千三百萬圓
一、農林省　三千萬圓

であつて主計局では直に査定に取りかゝつたが各省も非常なる削減を受くるを免れざるべく殊に農林省では再び自作農創定に關する經費を計上しこれが實現を期してゐるがその成立は到底見込みないものと見られてゐる

大藏省― 豫算省議開かる

新規事業は不成立豫算の 範圍に止むる方針

【東京電話】大藏省では二日午前十時から次官室において豫算省議を開き黑田次官以下各局部長出席し大藏省明年度豫算につき協議し正午一まづ休憩したが大藏省としては新規事業は不成立豫算の範圍に止むる意向である午前中に決定した分は主稅、理財兩局の豫算で內譯左の通し（單位千圓）

主稅局
一、函館港に開港々則施行に關する經費　一七四
一、船川、宇野兩港の開港に關する經費　一〇〇
一、名古屋稅關設置に關する經費　二四五
一、秋、安東稅務署設置に關する經費　二〇〇

理財局
一、國庫稅務出張所新營に關する經費　四四
一、駐支財務官設置費及び駐支財務官勅任昇格費　二〇

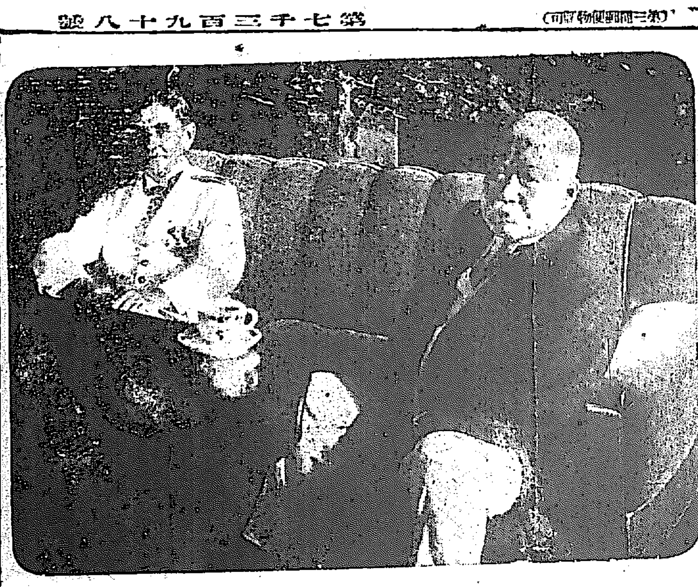

本府を訪問した佛艦司令官
池上總監（右）――司令官（左）

青天白日旗の 揭揚は御免を蒙る

學良氏以下奉天派幹部協議の結果 意嚮を閻氏に傳ふ

【奉天二日發聯合】國民政府の重大使命をおび來奉中の邢士廉氏は張學良氏以下奉天派幹部と協議の結果閻錫山氏に對し國民政府の要望に對する奉天派の意向を傳へるため一兩日中に北京にかへるはずであるが、その要領は奉天は從來の主義と何等變りなく一致親善はもとより贊成であるが東三省從來の歷史的立場に鑑み青天白日旗揭揚並に三民主義などは未だ直ちに實行出來ぬ、しかし政治的行動には應ずるといふにある

張學良氏を總司令に推戴

【奉天二日發電】張作相氏は保安總司令就任を正式に辭退したので東三省々議會聯合會は一日正午よりこれが會議を開き張學良氏を推戴するに決定二日つけを以て張學良氏に對し推戴狀を送附した

關東廳專賣局 新設近く決定

【東京電報】目下法制局にて審議中の關東廳に專賣局新設に關する官制案に關する二號令案は六日の閣議で附議決定し樞府諮詢を經ることゝなるはずである關東州阿片令中改正の件、國際阿片條約批准の件も同時に審議決定を見るはずである

火田民の整理は 一朝一夕では不可能

ビートの栽培なども結構だらう 園田山林部長語る

既報本府士一行の火田調査隊および木谷造林課長、三井技師一行の濫伐地調査隊は所定の調査をおへ歸城したので三日午前九時から總督府第一會議室で山林部、土地改良部、營林署關係官に對し報告會を開くことになつた、園田山林部長は下記の如く語る

火田民の整理は一朝一夕にやれるものでなく他の仕事だと經費さへ貰へば何とか實績を擧げる自信を持つてゐるが火田の整理ばかりは經費が貰へても確に成功するといふ自信はない、それだけ火田に對する方策を確立するには十分の調査と研究を必要とする譯である、新に火田民となつて山に入るものを防ぎ、現耕火田民に對しては、國土保安上差支へる所はこれを中止せしめ傾斜緩地にして熟田と化せしめても差支ない所は火田式農耕法を漸次熟田式農耕に變へしめなければならぬ、それには耕作法の改善ばかりでなく開墾を獎勵し農閑期を利用し林業養蠶、養蜂日稼などをやらせることも必要だと思つてゐる、白頭山下の農耕地調査は、未だ如何なる作物が適し火田民を此處に移し得るか否かは明かでないがビートなども或北地方には將來旺んになる素地を有してゐるやうであるから白頭山麓の高原地帶に火田民を移しビート栽培をやらせることも豫想されぬことはないしかし根本問題は此處が耕地として如何なる價値を有するかで、その調査は更に今秋土地改良部から調査班が行つて調査することになつてゐる、乘に再火田民の對策は一朝一夕に策を樹立することは困難で從來も再々失敗の歷史を繰返してゐるから今回は前轍を履まぬよふ火田調査委員會といふやうなものでも設け萬全な對策を樹てやらうかとも思つてゐる

朝鮮の米作と 洪水の關係

却つて肥料を撒布してゐた 湯川農學博士語る

九大農學部長湯川農學博士は朝鮮の農事視察の爲來鮮し總督府を訪問左の如く語る

朝鮮の農業を實地に見て第一に感じたことは農業知識を與へることだと直感した、農業知識を與へモット學術的に且つ集約的に指導して行つたら朝鮮の農業は飛躍的に改善しはすまいか、その點に於て朝鮮に於ける農業は內地などより顯る前途がある譯である、しかし內地の農民を以て言はしむれば朝鮮の農業が發達して米を始め一般農作物を內地に移出さるゝに於ては內地農家にとつては決してよい結果を與へるものでないと言つてこれは內地農民の都合ばかり考へて朝鮮の發達を阻害することは出來ない、朝鮮の農業が無論國貢すべきことである從來朝鮮は山を荒廢させ每年洪水に見舞はれてゐるさうだがこれは水田耕作上から言へば非常に好結果をもたらしたやうである、尤も良く研究せねば確なことは言へぬが朝鮮の水田が、ロクに肥料らしい肥料も與へずに今日まで耕作を續け相當收穫を收めてゐるのは每年洪水で河川が氾濫し肥料分をばらまくからではあるまいか

新生支那の第一步

全國財政會議開かる 宋子文氏以下會員五十八名 南京大禮堂に集る

【南京二日發聯合】全國財政會議開會式は一日正午財政部大禮堂において財政部長宋子文氏以下會員五十八名代理および百五十名出席の下に盛大に舉行されたが本會議においては次ぎの如き議案が附議討議されるはず

一、財政統一案
二、財政整理大綱草案
三、全國增稅收入統一案
四、各省財務機關長使用者任免統一案
五、官吏被服入行政及び稅金收入統一案
六、石炭石油稅統一案
七、全國一律に煙酒稅施行を政府で考案
八、財政を統一し國家稅地方稅分割案
九、陸海軍費は國家より支給し地方より徵收を嚴禁する案
十、軍費及政費は中央より適當に分配する案
十一、軍費は中央にて每月支給し各師團軍代表に軍費の報告を乞ふ

會期は全部で五日間

【南京一日發】全國財政會議一會議はいよいよ一日から討論を開始したが會期を五日とし第一日たる一日は專ら財政統一便法說明および地方稅の確立財政法規の編成任免及び官吏任命を統一することなどを議し二日は財政監理六日は經濟政策の確立九日には金融の整理十日は公債の整理を議するはず

金鵄勳章と戰死者遺族

【東京電報】濟南事件で戰死した將卒の內金鵄勳章を賜はる者の遺族に對して同年金の五ケ年分を一時に支給さるゝことに決定した、右は日露戰爭當時までは一ケ年分であつたがかくては金鵄勳章を賜はらず單に一時賜金を授與せらるゝ者よりも少額となるためシベリア戰爭當時から五ケ年分に改正された前例に基づくものである

政務總監西鮮視察延期

池上政務總監は三日朝出發西鮮地方巡視の途に上ることになつてゐたが都合で出發を延期し五日朝平壤方面へ向け出發することになつた

北平巨頭會議の 効力に失望の色

馮氏の參加不可能視され 一枚看板が缺ける

【北京電報】馮玉祥氏の來京益々不確實となり蔣、李等と同行せず病氣平癒後來京すべしとの說有力となつた從つて巨頭會議は蔣、閻、李の三總司令となり最も注目すべき一枚看板が欠けて會議の効果に渉からぬ失望を抱かしむるに至つた

山東派遣軍撤兵の 發令は八日過ぎか

【東京電報】軍部では廿八日の首腦部會議の決定に基づき明三日又は四日までに撤兵の發令をなすべく總ての命令案すでに完成してゐるが濟南方面奉天軍の撤退狀況等豫想に反しやゝ逝滯のおそれありなほ暫く形勢を見たる上撤兵すべしとする自重論あるを以て或は三日中に發令を見るに至らざるべく三日路透より歸京すべき鈴木參謀總長が四日大阪の防空大演習に出張し八日歸京する關係上或は八日過ぎ發令を見るべしと

三代議士 歐州へ さくや京城通過

民政黨代議士木村悦三郎、田中善造、木巻三四郎の三氏は來る八月廿三日よりベルリンで開かれる萬國議員商事會議出席のため二日夜京城通過北行したが語る

殆ど各國がこれに參加し廿三日より五日間會議は續行されることになつてゐる、議題の重なるものは和平、軍備制限、の諸問題中で軍備縮少會議の延長の

醫療機關の 充實を圖る

公醫の普及を急務とし 衛生課で增員計畫

總督府衛生課では地方における醫療機關の充實をはかるため公醫の普及および充實を行つてゐるが現在の普及狀態は一郡一名乃至數名にして全鮮二百九十六人に過ぎないが、これでは僻陬住民の希望に添ふことが出來ず公醫の所在地まで數十里を距つる所も多數あるので明年度豫算においてもこれが增員をなすべく各道に對し公醫設置箇所の選擇をなさしめた所全鮮十三道で約八十ケ所に達したなほかく多數希望があるにも拘らず總督府において設置するのは僅々十數ケ所位に過ぎぬので慶北の如き地方費でこれを設置した道もある位で公醫の增員は刻下の急務であるといはれてゐる

謝罪文の訂正を交涉

【新義州特電】一日安東領事館で行はれた安東縣知事の我軍隊侮辱事件に關する謝罪文中責任を明かにせざる點がありそれを訂正せしむべく谷口當局は二日再び安東領事を介してその交涉をなしたがかたづき次第安東縣知事は引あげるはずである

總監に敬意を表す

佛國極東艦隊司令官一行 本府を訪問す

佛國極東艦隊司令官ストツフ少將坐乘のイニールシユー號は一日午前十一時仁川に入港、十一時半同艦は三マイルの地點に投錨したが司令官ストツフ少將は二日副官、參謀長等を從へ午前十時三十一分京城着、佛國領事館を訪ひ更に午前十一時總督府に到り總督代理池上政務總監に敬意を表した、なほ李王職では二日午後に總督代理池上總監は同夜晚餐にストツフ司令官一行を總督官邸に招待した

日本文明の驚くべき浸透

右についてストツフ司令官は語る

私は初めて朝鮮に來たのだが、仁川といひ京城といひなかなか立派な都會であることに驚いた、殊に日本の文明下にある土地であると感じた、有名な金剛山を見たいと思ふが時間がないので行けない、こればかりは心殘りだ云々

更にパー、ツオ、デーパン艦長曰く私は二十七年前に一度來たことがある、その時と現在とでは實に隔世の感がある、日本の文明が斯くまで早く朝鮮に浸透してゐるとは實に意想はなかつた、總督府の建物は實に立派である、ペリーにも滅多に見受けられない云々

スミス氏逝く

【ワシントン一日發聯合】一九〇三年から一九〇六年までヒリツピン總督であつたエー、フランシス スミス氏は一日ワシントンにおいて死去した

學校費評議會

戶別割賦課額に審議 委員附託となる

既報の通り京城學校費評議會は七月二日午後二時より府協議會室において開會昭和三年度學校費戶別割賦課額に對する府尹の說明要領左の如くであつた然して議案審議の都合上全員委員附託とし同二時三十分委員會を開くことゝなつた

學校費戶別 割說明要領

本年度豫算會議に於て各位の協贊を經たる昭和三年度學校費戶別割賦課額決定案を提出するに際し其の概要を述ぶれば昭和三年度學校費戶別割總額は前年度同樣廿萬圓なるも既往の實績に鑑み納稅者の轉出に因る滯納徵收不能に因る缺損を見込み年度所要額の安全率を見込み賦課總額を廿二萬二千四百九十八圓賦課人員一萬七千九百七十人と查定せり今之を前年度に比較せば賦課額に於て九百六十圓賦課人員に於て九百六十六人を增加し其の一人當賦課額は十二圓三十八錢となり前年度の十三圓二錢に比し六十四錢の低減を見るに至れり而して賦課人員の增加は現在戶數の自然增加と調査及檢稅の周密を加へたる結果に外ならず賦課標準の算定は前年度同樣主として各人の所得に依りたるも所得の明瞭を缺き又は所得のみに依るを不適當と認めたるものに付ては外部生計程度を斟酌して其の資力を斟酌し等級を附したり賦課標準たる本年度所得の概算は二千八百二十九萬圓にして前年度の二千七百八十四萬圓に比し四十五萬圓の增加となれるも其の一人當所得平均額は本年度千五百七十四圓前年度千六百三十七圓にして却て六十三圓の減少となれり斯は主として小額所得者增加の結果にして他に特殊の理由なし尚詳細は稅務當局に於て各人別に說明すべし

辭令

【東京電報】咸鏡北道鏡城郡面長　鶴田正雄
奏任官を以て待遇せらる

會

◇總監招待　池上總監は三日午後六時半から官邸に火田及濫伐地調査隊を招待晚餐會を催す
◇山林部長招待　園田山林部長は三日午後五時から朝鮮ホテルに火田及濫伐地調査隊一行を招待晚餐會を催す
◇本田病院長歸朝自祝宴　過日ドイツから歸城した本田建信氏は三日午後六時半より關係者を朝鮮ホテルに招待し歸朝の宴を張ると

人

◇生田內務局長　四日東京發七日歸任の豫定
◇土師盛貞氏（海外課長）一日夜東上
◇小島源藏氏（遞信副事務官）出張中一日歸城
◇佐々木高治氏（賞勳局事務課長）不用火
◇花井善吉氏（小鹿島慈惠醫院長）今朝入城翌朝歸途
◇野口遵氏（朝鮮水電社長）昨朝入城天眞樓
◇清津商業會議所會頭四元嘉平次外數甘吉會線變更陳情運動のため二日夜京城發東上

茶話

過激無責任なものに浪人とある種の記者がある▲記者の惡士稱讚はジャーナリズムの弊として近頃識者の間に問題となつてきた▲一方浪人の無責任は捜索組から生れて或種組織の混沌世に終る▲かうした連中が外交を蹂躙する程危險なるはない▲某紙曰く…我が對支外交もこの大勢に順應せねばならぬ、從來のやうに日支の共存共榮を唱へながら裏面には南北を戰はせたり離反させたりして軍閥と外務系が互ひに小策を弄するなどは時勢が許さぬことゝなつた、と▲これは何たるいひ分だ▲一體日本はいつ支那人同士の戰爭をケシかけたか▲かうした無責任な放言をするから排日などが持上るのだ▲諸國の不利を強いて外國にこびる男よ▲日本はいつでも支那に對しては公正無二、一視同仁である▲無責任な筆をとつて外國にこびるなかれ▲ジャーナリズムの惡弊もこゝに至つて極まれりだ▲あゝ――

經濟

工事界 契約五百萬圓

六月中の鮮內の主なる工事契約高は五百四十三萬九千余圓で前月に比すれば二百六萬二千余圓昨年の六月に比すれば實に三百七十萬圓の增加である各年六月中および一月より六月までの累計を示せば左の如し（單位千圓）

年次	六月中	累計
昭和三年	五、四三九	一九、三三六
同二年	一、七〇一	一七、三五五
十五年	一、六六八	一六、六四一
十四年	一、九五三	七、〇四四
十三年	三、九一一	九、四四八
十二年	一、四三九	三、六七七

しかして土木建築別として今年六月中と今年五月中とを比較すれば左の如し（單位千圓）

種別	六月中	五月中
土木	四、〇二六、六六六	二、五〇六、一三三
建築	一、四一三、二五四	八四一、一〇七
計	五、四三九、九二〇	三、三四七、二四〇

不渡手形減少

京城手形交換所六月中の不渡手形は三十二名、五十一枚、一萬一千二百四十七圓七十三錢にして前月中に比して四名、十八枚、六千百七十八圓十九錢方何れも減少した

鮮銀券發行高（自六月廿四日 至六月卅日）

一、銀行券總發行高　平均　一〇四、七四八、八〇〇
內
正貨準備發行　平均　[illegible]
保證準備發行高　平均　[illegible]
二、週末發行高　[illegible]

◎株式◎

京取短期後場
大阪短期後場
大株長期後止
大株短期引跡
東京東新後止
本玉
二日前場における百枚以上の建玉は左の如し
[illegible]

◎期米◎

各地期米後止
[illegible]

◎市況◎

鮮魚上値　京城鮮魚市場の上値は昨一日より一週間の上値で左の如し（單位錢）
[illegible]

仁川大豆本玉
[illegible]

仁川在米益減少
三十日現在の仁川在米高は[illegible]で前週末に比し[illegible]を減じたが、これは白米の原料として消化されたものであるが、因みに現在高の內譯左の如し
[illegible]

東京深川在米
[illegible]

大阪市中在米
大阪市中在米二日現在高は百三十七萬五千[illegible]
[illegible]

仁川穀物出入（二日）
[illegible]

仁川各店俵合（單位百石）
▲當限賣方　[illegible]
同　買方　[illegible]
中限賣方　[illegible]
同　買方　[illegible]
▲先限賣方　[illegible]
同　買方　[illegible]

群山米穀市場
[illegible]

邱米穀市場
[illegible]

釜山米穀市場
[illegible]

鮮內延べ（二日後場）
[illegible]
大阪撮賠紙臘十六錢　不變

地主と小作農

小作爭議の調停としての、自作農の創定維持は、たしかに爭議を減少せしめるために有効である。田中內閣は、政友會政策的立場から山本農相のいはゆる自作農創定案を來議會に提出せんとしてゐると聞く。これは財源が許すならば誠に結構なことであり、農民黨としての政友會の提唱しさうな題目である。しかし、わが輩は今これについて眼これいはんとするのではない。かくの如き內地の方針を聞くにつけても、朝鮮の小作農問題を如何に解決すべきかといふことを考へたのである。

◇

從來內地の小作問題の中心は、他の總ての經濟問題とひとしく分配の不公平からおこつてゐる。七三にせよ四分六にせよ、地主と小作農との收穫の分け前の問題である。であるから內地の小作爭議もこの點に由來されてゐるのは當然である。分け前さへ公平であれば問題はないのだ。しかし朝鮮の小作問題は果してこの內地の論法で解決出來るかどうかといふことに吾人は一個の大なる疑問を抱いてゐる。朝鮮外國民や內地の小作法や小作爭議を參照して、果してよく朝鮮の小作問題が解決可能であるかどうか、吾輩はこゝに一個の問題を提供したいのである。聞く處によれば、朝鮮の小作問題解決について論ずる人々は、余りに外國の事例や內地の論文などを模倣し過ぎてゐるやうに思はれる。親しく地方の實情を觀察し、地方の官吏有志の話を聞けば、いよ／＼この感を深くせざるを得ない。地主の多數を中央に有してゐる朝鮮では地方の事情に暗くして、ともすれば地方からの實際的認識的失敗に耳をふさぐ傾きがありはせぬか。若しありとせばこれは小作問題の前途の爲に憂慮に堪へない次第である。

◇

われ等の卑見を以てせば、朝鮮の小作問題は、地主對小作人の分配の問題を論ずる他に、小作人をして安んじて耕作しうる或る期間を與ふることが緊急事ではあるまいかと思ふ。即ち端的にいへば小作權の確立である。內地の小作爭議も、この小作權の確立が重要視されてゐる。否寧ろ小作問題の中心となつてゐる。しかしそれは、分配問題を一たび通過して後に來る小作權の確立であつて、いはば小作問題の中心でありかつ最後の重要問題である。しかし朝鮮における地主對小作人關係を見るにこれは內地と余程おもむきをことにしてゐるやうだ。それは從來の慣例にもよるであらうが、舍音即ち土地管理人に一切を委任して地主はたゞその收穫の多きを望んでゐる昔風の寄生地主をしてゐる者、小作人の耕作權を徹底的に左右しうる權能を有し、その間に種々複雜なる行爲に出でゝゐることは、一たび地方に行けば耳にする所であるかに聞かされるのである。その一つとして、地主の當然負擔すべき公課を小作人から徵收し、或は地主の負擔すべき肥料を小作人に課し、甚だしきは朝鮮時代の惡風たる無償の勞力提供を、しかも一年の農繁期に三回も行はれてゐるといふことである。一ケ年の收入額に百圓乃至二百圓內外の小作人に對するこの負擔は、實に時代を無視した惡習行爲といはざるを得ない。

◇

わが輩の眼から見れば、朝鮮の地主はあまり怠慢である。小作人に對する同情よりも寧ろ強欲を發せざるを得ない。しかも地主舍音は、小作人にしてこの命令を肯かない場合は遠慮なく田畑を取上げてしまふ。前年肥料を入れておいた水田を何等の斷りもなく取上げてしまふ。だから小作人の耕作期間は僅に二年乃至三年、轉々として同一地主の小作人は移つてゆく。そして取上げられた小作人は、明日から生活のアテがないから更に強欲なる地主にも哀願して耕作せざるを得なくなる。かくして小作人は常に虐げられてゆく。これは實に由々しき社會問題であるのみならず、產業開發を阻止する大問題であらねばならぬ。本府の大方針たる產米增殖計畫もかくした哀れな小作農を救ふて更に大いに働きうる力を與へ、かつその生活の安定向上の途になされた施設であることは今更いふまでもないことだ。然らば朝鮮の小作問題解決に當たつては、まづこの惡地主や惡舍音の跋扈を除去して、小作農をして少くとも相當長い期間を安んじて耕作しうる機會を與ふることが緊急ではあるまいか。舍音の跋扈を撤め、小作人の耕作權確立こそ緊急缺くべからざる問題であらうとわが輩は思ふのである。」（和島生）

明年度豫算
緊縮方針と積極的主張
◇……どう折合ひをつけるか
編成はなか／＼骨が折れる

【東京】明年度豫算編成期も目睫に迫り各省は何れも所管豫算の編成に着手したが、政府の明年度豫算編成に對しては民政黨を初め在野黨は何れもその緊縮財政を強調し、これに伴ふて政府部內にも相當の緊縮あるべしと豫想して居る。即ち政府の明年度豫算

編成方針 は大體において不成立に終つた三年度豫算を踏襲せしむることゝし、新規要求は特に緊急を要するもの外は一切認めざる方針であり、かつ三年度豫算の中より六千萬圓をねん出せしめこれを新規事業費として充當すべく、大藏省より各省に向ふて右の要求をなすところがあつたといふことであり、從つて公債の發行によつて財源を求むることは絕對的に行はぬ方針をとるとし、すでに三土藏相よりこの旨を閣議に報告せられてゐるが、大藏省の求むる三千萬圓乃至六千萬圓をねん出することは到底不可能であつて、明年度豫算は寧ろ三年度豫算より膨脹すべきを豫想せられてゐる。殊に政府黨員と政友會との協定になる積極政策を斷行するとすれば鐵道公債によらずして財源を求むることは困難であらうと見られて居り、又山本農相の

面目問題 にもかゝるものに對してもこれをそのまゝになし得ぬことの出來難き理由あり豫算の編成に伴ふ財源問題については相當の紛糾は免れ得ざるべしと豫想されてゐる。」

自作農地案
農林省立案の骨子
近く省議決定せん

【東京】農林省における自作農創設維持に關する金庫法案はさきに政務官において立案を終へ、第五十四議會に對し提出の豫定であつたが、各種の事情によりその實行を見るに至らなかつたが、山本農相は政友會政策の主張とその政策とに基づき是非ともこれが實施を期し最も緊要なるものとし、その後省內において更に政策の整理を遂げて何までもこれが決定の提出を目ろんで居る。即ち今回明年度豫算編成に關する省議においてもその要求の實現をなすはずであるが、これに對しては大藏省並に二三關係の反對意見もあるので、今後自作農地法案は相當の紛擾を來たすものと見なされてゐる。因に農林省において先頃立案されたる自作農創設維持法案の骨子は左の如きものである。」

自作農創設維持に關する法案

一、自作農創設維持の徹底を期する爲めに新に獨立の法人たる農地金庫を設立して土地の取得者に對し本金庫の發行する農地證券を交付する制度を確立すること。

一、自作農創設維持の新計畫は三十五年を第一期計畫とし、農地金庫の發行する債券毎年八千萬圓、三十五年間の累計額二十八億圓、これに依つて創設せらるゝ自作農地の面積毎年一萬八千町步、三十五年間累計六十三萬町步、創設又は維持したる自作農地にはこれを自作農地として存續せしむる爲めに左の各種の制限を加ふる事

一、特別の事由ある場合を除くの外これに賃借權、永小作權、地上權、抵當權、質權其他自作の障碍となるべき權利を設立し又はこれが賃貸讓渡を爲すことを得ず、尚自作農地に對しては強制執行を爲すことを得ず

一、自作農地を取得するものは資金乏しき小作人なるを以て自作農地に關し登錄稅、地租印紙、土地取得に就て地方稅を免除するものとす。

一、自作農地金庫は他より收入の途なきを以て一切の經費は國庫より毎年これを補給することとす、その補給金額は左の如し
（イ）初年度補給金五十四萬五千四百九十一圓
（ロ）二年度補給金百九萬二千二十四圓
（ハ）農地價券は十日以上の標記名利元附（五分利）とし發行價格（百圓に付九十圓）償還期間は三十五年とす。

「歷史的に重大」な
共產黨の宣言書發表
機關紙は頻りに大鼓をたゝき
白系紙は弊害欠陷の暴露と曰ふ

全露共產黨中央委員會は共產黨、サヴエート官衙、職業組合の組織に關し官僚主義、批評抑壓の排斥、その他に關し過渡的注目すべき宣言書を發した。これに關し一共產黨紙は『サヴエート建築の非常に重要なる歷史的重大なるもの』と評し、一白系紙は『宣言書の內容そのものが、黨、政府內の、職業の缺陷、缺陷を暴露したもの』だと見てゐる。左記は現宣言書の內容の要點を摘出したものである。

黨事業の指導に對する宣言

一、黨內の自由批判を保證し、黨員に對し忌憚なき意見を吐露せしめ決して偏見、獨斷選擇ひしてとを主し排斥すべからず
二、選擧の公平を旨とし、定員制及び有權者の投票參加に保證を與ふること
三、黨員に對する行政、司法上の制裁は、地位の如何を問はず、何等の特典を與ふることなく、嚴重に處罰すること
四、民衆運動、就中勞働青年及び村落プロレタリヤ間に於ける黨勢擴充を圖ること、而して黨の細胞は大小工場は勿論、兵營、勞働宿舍、共同者舍、食堂、俱樂部等に組織すべし
五、勞働者の品性向上に留意し、社會機關の官僚化を防ぎ、國家機關の繁文縟禮及び下級機關に對する無益の干涉、專制、並に黨、職業組合、各機關に對する非同志的態度を一掃すべきこと
六、諸指導機關部員を適當勞農出身者を以て固め、黨と民衆との接近を圖り、經濟事業（技術工業、農業）方面の熟練勞働者の養成に努むること
七、黨と民衆の接近を圖るため、黨員は民衆の師表として率先して範を示すやう努力すること

職業組合運動に對する宣言

一、職業組合デモクラシー化の遂行、反者を排斥し、選擧の公正を期し、官僚分子を一掃すること
二、社會主義運動に民衆を引き入れること、官僚主義の排斥、文化事業の發展を實現するに非ざれば『共產主義の學校』としての職業組合の根本使命を遂行する能はず
三、鐵道及び各產業部門に『臨時監督委員會』の權能を擴張し、勞働者の意見の速なる實現に留意し、經濟會議をして民衆の產業管理機關化せしめること
四、產業會議を擴張し、職業組合により多數の勞働者を入會せしめること
五、文化の程度低き勞農民衆の一部を啓發し、職業組合に參加せしめること
六、新進青年の多數を技術研究に參加せしめ非共產黨員とも親合して相當の地位を與へ、組合に參加せしめること
七、プロレタリヤの產業上の智識技術の向上を計り、自己の階級に對する責任感を鞏固にすること

サヴエート官衙に對する宣言

一、官僚主義を排し、サヴエート機關の充實を計ること
二、國家統治、產業方面に働く勞働者を拔擢すること
三、サヴエート政府に忠實なるべき新幹部、熟練工、專門家、學者、勞働インテリゲンチヤを勞働者出身より養成し、サヴエート、經濟、コーペラチーヴ機關に採用すること
四、冗員を廢止すること

サヴエート議會に於ける官僚主義、繁文縟禮の弊害については一昨春あたりから堂々と攻擊され、現今においてもプラウダ紙の如き屢にこれがため闘ひ紙面をさいて匡正に努めてゐる位であるが、誠に記してあるところから見ても、サヴエート國內のこの弊害の深刻なることが推測される。又黨に對する批評の自由はかつてトロツキー一派の反對派が分派承認要求と共にこれを要求して容れられなかつたものであるが、今日漸く黨部からこの旨あるに對し反對派の連中は定めし苦笑禁じ難きものがあらう

鐵道公債難
鐵相の聲明に依り
鐵道省苦境に立つ

【東京】政府の明年度豫算編成方針をその公債政策に關連して鐵道の明年度における公債發行額が問題となつてゐるが、更に鐵道公債と鐵道の關係あるものとして鐵道省の負擔すべき減債基金繰入が問題となつてゐる。即ち鐵道省は昭和三年度豫算編成に當たつて建設費を全部公債に、改良費を鐵道收入による事とし、小川鐵相の政策實現を期するために

鐵道公債 八千萬圓の發行を大藏省に求め、しば／＼交涉を續けた結果、既設鐵道公債に對する減債基金繰入額を三年度以降鐵道當局に於て負擔することを條件として八千萬圓の公債承認を得、これが減債基金はすべて鐵道收入を以て充當することに決定したものであるが、三年度豫算は議會解散によつて不成立に終つたが、鐵道省としては既定鐵道公債に對する減債基金の繰入を繼續して居るためこれを實行せざるべからざる立場にあるが、一方運輸收入は財界不況によつて豫定收入に達せず、既設鐵道公債に對する減債基金の繰入れも今のところ見込立たず鐵道當局も頗る苦慮してゐる。鐵道省としては明年度豫算において更に不成立豫算の

復活要求 をなし、公債の如きも八千萬圓以上を要求する方針であるが、すでに三土藏相の聲明したる如く政府の公債政策は、ほゞ決定してをり、鐵道二億以下に止むるの方針にある上、三年度豫算が不成立に終つた上更に新規事業費も加はつて來たのでこれに要する財源の捻出も考慮せざるべからざる立場にあるので、鐵道省八千萬圓以上の公債承認運動に對しても直にこれが要求を容るゝものとも思はれず、かゝる場合において、鐵道省が既設鐵道公債の減債基金の繰入れに對して要求するとすれば、ます／＼鐵道公債八千萬圓の要求を容るゝことは困難なるべくこゝにも明年度豫算の編成に當たつての苦惱がある

內務省の新規計畫
土木事業に集中
道路港灣治水の完成等
明年度豫算に計上

【東京】內務省の明年度新事業は主として土木事業に主力を集中さるべく國道補修並に航路標識、港灣新規計畫を完成せしむべく全國重要道路即ち自動車道路の補修工事に對する國庫補助計畫は何れも十年計畫を以つて行ふべく、既定方針の實現を期し不成立豫算に多少の改訂を加へて明年度豫算に計上要求するはずであるが、なほこの外

新規 としては治水に關する計畫を樹立しこれに對しては八千余萬圓を新規要求し、國道道路の改修國庫の改修工事と併行して河川並に港灣の改修費を計畫してこれを明年度豫算において要求すべく目下內務省土木局において具體的計畫を樹てつゝあるが、右の中には全國各府縣の要求もあり、又地方國道道路に對する國庫補助に關しては全國各府縣の上において緊急なるものを認め本年度においてこれに對する國庫補助費二百萬圓を追加豫算として要求し、四年度豫算には三百萬圓を計上要求するはずで、國庫補助費は本年度は追加要求せず明年度豫算において五百萬圓を計上要求するはずである。しかして本年度要求の二百萬圓は臨時議會の協贊を經る必要あるによつて更に四年度豫算が不成立に終る場合があれば、臨時議會に提出して要求し、もしこれが不可能となれば更に三百萬圓を追加豫算として要求

飽迄 もこれが實現を期する方針であるが、一方治水計畫においては內務省當局とも關係を有する農林省とも連絡せる河川の改修計畫に對する更の實施を遂げ總體的に對して總括的計畫をたて相當の豫算を明年度豫算の中に加へる方針であると。

火田所見
【その四】火田民家の農具
總督府調查隊撮影

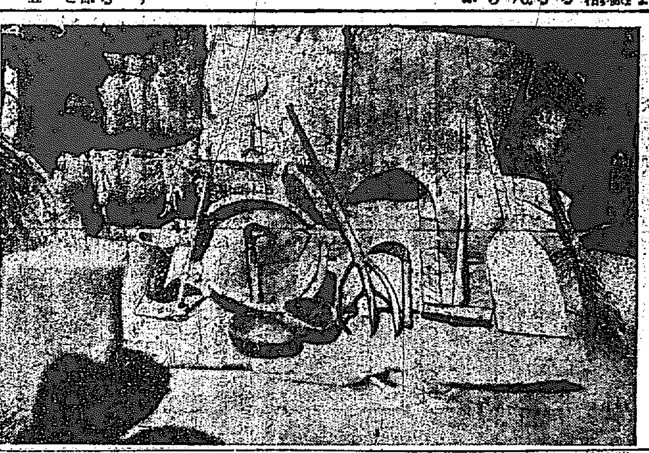

運動の目的
『日比野翁の氣焰』
マンチユリーにて　宮田保

午後九時頃比軍選拔選手一行と共にハルビン驛を發つ。日比野翁の紋附羽織に袴の姿異彩を放つて衆目を惹く。

列車の常備員は殆どロシア人である。國際寢臺列車はさすがに立派である。一二等三十幾人中その六割余は日本人で外國に行く感じが薄い。

× × ×

翌朝眠りよりさめた時は太陽は高く昇つて廣茫たる草原を走つてゐた見渡す限り曠野が大空に接してゐる。まるで大洋の感じがする。

× × ×

朝食をすましてゐると紋つき姿の日比野翁が見えて壯者を凌ぐ元氣な話をされる。先生のお齡はと聞けば六十三とおつしやる。今年はドイツのベルリン大學とライプチヒの大學から招聘されたからその大學に行つて競步と障害、圓步と三段跳といふ講話をする。現今世界のアスリートは僕の目から見れば全部駄目だ。ヌルミだけは合格、パドツクなどは九〇點、競技運動をやるものは自然の基礎を作りつゝレコードを進めることに留意せねばならぬ。身體の基礎を作ることを忘れて練習するから選手に死亡率が多い。日本の選手はレコードのことのみ考へて目的を忘れてゐるものが、運動の選手は愛國の精神から出發せねばならぬ。翁の氣焰どこまでも續く。

× ×

興安嶺驛から山も近く、野は一面に毛氈を布いたやうに綠の中に赤黃白の花が咲き亂れてゐる。澄み切つた水が流れてゐる。速力は次第に遲くなつて登りになつてゐることが知れる。

× × ×

興安嶺を過ぎると再び大空につゞく曠野である。中島先生はこんなところで戰鬪演習でもして見たらとか、こゝなら一個師團が散兵してもよいとおつしやる。先生は至るところの地形で戰術についてのお話をなさる。私は謹聽する

× ×

選手達は各驛に下りてウオーミングアップを行ふ。すべての飛姿も鮮明で評判がよい（二十六日夕）

辭令（六月三十日附）

朝鮮總督府判事　蓬萊教太郎
朝鮮總督府技師兼朝鮮總督府水產試驗場技師　松野二平
朝鮮總督府技師兼勸業模範場技師　柚井俊治
同事務官兼同專賣局事務官　山澤和三郎
同　道事務官　古庄逸夫
同　理事官　兒島高信
陞敍高等官三等
朝鮮公立高等普通學校教諭　石川賴彥
朝鮮總督府判事　越尾鎭男
同　武藤將之助
同　檢事　岩城彌三郎
同　判事　川島三晉
朝鮮公立中學校教諭　田口臨治
朝鮮總督府道技師　象
朝鮮道立醫院醫官　山內與雄
朝鮮總督府醫院技師　西川久
朝鮮林業試驗場技師　碣永滿介
朝鮮總督府判事　宮元庄藏
同　技師　松岡修三
同　三澤正美
同　宮原武五郎
陞敍高等官四等
朝鮮總督府遞信副事務官兼朝鮮總督府鐵道局副參事　布村政次郎
朝鮮總督府鐵道局副參事　光永喜太郎
朝鮮總督府中樞院通譯官兼朝鮮總督府中樞院書記官　李東館
朝鮮總督府事務官　吳贊甲
朝鮮總督府郡守　李卓雨
同　道技師　奧田昭吉
同　技師　吉永泉一
陞敍高等官五等
朝鮮公立高等普通學校教諭　李允熙
朝鮮總督府道技師　下津男行
同　判事　隱亟雄
同　木崎末藏
陞敍高等官六等
朝鮮土木技師　堤田順吉
陞して高等官五等を以て待遇せらる
同　下津男行
陞して高等官六等を以て待遇せらる
朝鮮總督府府尹　澤村荒次郎
休職朝鮮總督府京城法學專門學校教授　丸山敬次郎
依願免本官

完全なる吸收性と同化性とを併有せる
效力無比の滋養強壯料
化學工業博覽會銀牌受領
○ミツワ規那鐵葡萄酒（みつわきなてつぶだうしゆ）
美味と滋養
香味色佳良滋養力偉大
健胃補血興奮作用卓絕
ミツワ規那鐵葡萄酒は小店謹製、精選而頭ミツワ最極葡萄酒なる芳醇無比の天然葡萄酒を基礎とし、純良有效なる規那並に鐵を特種の操作を以て配合し、人造者色料を用ひず又劇水等の增量行爲を加へず、周到なる用意の下に精製せるものなるが故に容易に腐敗する憂なく、規那・鐵及葡萄酒の健胃、補血、興奮、強壯等の效力を遺憾なく發揮せしめ、殊に天然の佳香美味を具ふるものにして、食慾缺乏、榮養不良、慢性の發熱並に下痢、貧血、萎黃病、貧血より起る神經性疾患、殊に神經衰弱、ヒステリー、ヒポコンデリー、產後並に病後の衰弱、一般の虛弱等に際して愛用すべき唯一の滋養的飲料なり。
▼如斯人は滋養料○ミツワ規那鐵葡萄酒を用ふべし▲
一、貧血して居る人
一、榮養の不足なる人
一、顏の色蒼白め血色の無い人
一、生來虛弱なる人
一、是と云ふ病は無くても何となく弱し直ぐに病に罹り易い人
一、手足が冷えて寒つかれやすい人
一、夜更けて居る人
一、食慾の進まぬ人
一、產後や病後の衰弱を早く恢復したい人
一、勉強又は勞働して疲れたる人
一、精力が減り元氣の無い人
一、胃病、即ち胃弱に罹つて居る人
一、肺結核や腦病等其の他消耗性の病等にて發熱の永く續いて居る人
一、下痢の永く續いて居る人
一、神經衰弱に罹つて居る人
一、ヒステリー等に罹ふ血の道に罹はれて居る人
定價 一壜金壹圓（內地以外は運賃を加ふ）
現品寫眞圖
賣捌 和洋酒食料品店・藥店・雜貨店（最寄に販賣店なくば本舖へ註文あれ（郵送料三圓以下要なし））
○ミツワ石鹼本舖（東京下谷區二長町製藥所）（振替東京七一〇）丸見屋商店

○花の雫（はなのしづく）
ミツワ・オードーブラール
頗る重寶な家庭用萬能香水です。
衣服へは勿論のシーツ、手巾などへ振掛けますと、麗實得も云へぬ芳い香りが漂つて、而も元が白いものに汚點を作らないのです。又洗面器へ落せば、洗顏の爽かさは勿論で、風呂桶に落らせば、天然香りに包まれると云ふ譯。實際、家庭を一層愉快に、麗しくする好い香水です。
定價 小壜 六十五錢 大壜 一圓
（圖寫眞）

○ミツワ石鹼本舖 東京 丸見屋商店

○月の雫（つきのしづく）
ミツワ・ヘーアローション
理想的な頭髮用雲脂除香水です。
其芳香の快感は傍への人にまで分たれます。毎朝之を振掛けますと、頭脂の芯まで爽かな氣に滿たされます。
そして其効能は、頭垢を好く除ります から、從つて脫毛を防ぎ、又毛髮の榮養となつて、美髮の目的に適ひますから、毛髮は健やかに美しく成ります。是非お試し下さい。
定價 小壜 七十五錢 大壜 一圓二十錢
（圖寫眞）

忠實な胃腸の掃除役
ホシチャーコール錠
ホシチャーコール錠をお求めの節は元の星製藥特約店にてお求め下さい。ホシチェーンストアーとは申込の方は府内の星製藥本部へ
星製藥株式會社 東京・大阪・京城 胃腸藥本部 南大門通

吉會線の豫定變更に反對

關係地方の代表者 總督府へ陳情す

吉會線豫定線に關し間島龍井村代表小野山龍吉、會寧商工會々頭永井勝三、吉會鐵道速成期成會長四元嘉平次、咸鏡北道評議員李熙實の諸氏は三十日總督府を訪問し吉會線問題につき左の陳情書を提出した

吉會鐵道に就て

曩に東方會議の決定により吉會線は吉林省敦化より龍井村を經由し上三峰に出て朝鮮線に結ぶ豫定なりしを本年五月十三日頃に至り此の豫定線を變更し敦化より局子街を經て直ちに國境線内にて朝鮮線に結び上三峰、會寧及清津を系統より除外するの案を以て日支交渉をせらるゝと聞くや間島及咸北の利害關係地は死活問題なりとて民心頓に動搖を釀すの狀勢を示せしかは六月九日清津、羅南、會寧及間島龍井村の市民會合、聯合大會を開催し左の陳情を決議し四元嘉平次、李熙實、永井勝三、小野山龍吉各地を代表し要路に具陳せしむる事に決せり

左記

一、龍井村は東滿洲(間島)唯一無二の好條件を具備する商埠地にして若し新線此の地を通過せざるに於ては數十年來築きし我商權は根底より破壞され、鮮人の移住根據を失ふは言ふ迄もなく在間島朝鮮人四十萬民の中心を失ひ商圏を誤らしむるのみならず、龍井村在住の有力なる民國人をして怨嗟せしめ人心惡化をなさしむるに至る可し

加之ならず此の結果在間島朝鮮人の國內移住を來すに至らしめんか帝國の朝鮮統治に影響を及ぼす重要なる政策問題なれば是非龍井村を經由新線たらしめざる可からず

一、東方會議の豫定線たるや各方面の希望を慎重考慮決定せしものなるに是れを變更されんとする理由たるや、局子街(間島支那側の政治及經濟上の中心地)と吉會(間島經由の要路市)とを一直線上に結ぶ計畫の國支合辨なるポイント相抗せしめん爲第二の打通線の論を踏む可きものなれば是非間島經由線たる必要あるを以て朝鮮線路を選ぶ必要あり更に一歩を進めそれより龍井村方面に直接に結び邦家百年の後に備ふるを得せしめざる可からず

一、東滿洲(間島)出入貨物現況より觀るに圖們線(天圖線)は約一半を占め敷設後の今日に於ては貨物の流出入の大部分は此の線に依るものにして新線の改修工事及豫定線は極めて緊要なる事なり分に改修し此の改修及清津港の設備は顧る緊要を要する事なれば尖々豫定線を變更せしめ以て紀行の困難を來さしむるは間島四十萬民の生活を脅かし山東移民に拮抗するを得せしむると共に吉林教化線の貨物の收得を多からしめ通過に依る收益に依るの要あり

最後に三項は何れも北方の死活問題として朝鮮國家の將來に影響する所以は勿論上述の如く國家重要の問題たるを以て吾等各地代表は之が貫徹のため諸賢の御明察を仰ぎ其の實現ならしむる樣御高配を賜ふ次第なり

昭和三年六月二十日

咸鏡北道々評議員 四元嘉平次
清津吉會鐵道速成期成會
會寧吉會鐵道速成會長 李熙實
會寧商工會々頭 永井勝三
間島龍井村內鮮民代表
龍井村內地人民會長 小野山龍吉

陳情書

自我住民は多年吉會鐵道の布設せらるゝを期待し各種の設を計し來れり龍井村、清津、羅南等の住民も亦然り況んや朝鮮總督府の施設上にも鉛軍の配備にも是れを根幹として羅南に第十九師

然るに最近確たる筋よりの報道によれば吉會線は敦化より局子街を經て龍井村を除外し三峰方面に於て朝鮮鐵道と結び雄基、羅津へ直通せしめ羅津を終端港とするが如く決定を見んとの事なるも斯くては多年築きし帝國の經濟上の地位を破壞し東滿洲に於ける邦人の既得商權は根底より覆滅せしめらるゝ再び挽回する能はざる境界に陷らるゝとは最近支那側の採り來れる態度に徵するも推ふ可からざる所なり、且つ龍井、會寧、清津の住民は經濟上直接上に於て重大なる窮地に陷らしめらるゝのみならず、北鮮關係の總督府の施設に、陸軍の配備に影響を及ぼすこと重大なりとす

▽……天然タンサン水の湧く井戸 夏期の高價飲料として珍重がられてゐる天然タンサン水は咸北の鏡城郡朱乙温堡附近から湧出する。寫眞は鏡城郡廳官吏が同所を視察の光景である

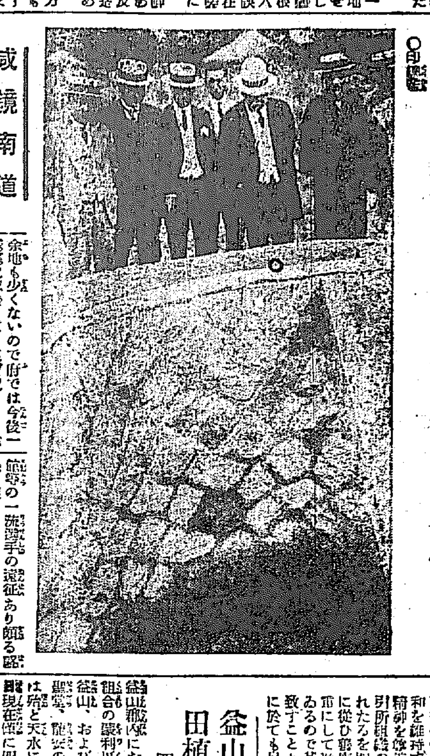

或は云ふ單に支線によりて何れかの地點よりか吉會鐵道、清津に線路の通ずるあれば可ならんとの事は未だ朝鮮に於ける經濟上の根本義と軍事上の重要なる意義を沒却するものにして徒らに支那側に迎合せんとする恐か乃至は自己の爲にする處ある或少數輩の策動によるものにして國家より見て多數民より見て共に重大なる詐害行爲たるを免れず依つて若し龍井、會寧、清津の各重要都市を吉會線幹線經路より除外するが如き立案のもとに交渉を推めらるゝものとすれば吾等住民は此期に於て死を賭して飽く迄絶對に反對せざるを得ざる次第なり

咸鏡北道會寧商工會 會頭 永井勝三

日支兩國間多年の懸案たる吉會鐵道も閣下の御高邁御英斷により將さに其解決を見むとするは帝國の爲め慶賀に堪へざる所にして特に本鐵道の實現を期待し之に終始し之を絶叫し來りし我北鮮住民は一層の感激と深謝に堪へざる次第に御座候

然るに仄聞する所によれば本鐵道の線路は其豫定線たる龍井村を經て上三峰、會寧に達する線路を變更せられ敦化より局子街を經て國境附近に出て我が敷設せし岸線に連絡せしめんとする計畫なりと果して斯の如き計畫の實現を見ると至らむか實に容易ならざる事件にして帝國が二十年來非常なる努力を以て各般の施設を爲し折角扶植し來れる我經濟勢力を根底より破壞するものにして獨り龍井村を經濟圏とせる間島に於ける中心地方の我朝鮮同胞四十萬民衆の利害休戚に關するのみに非ずして鮮內國境各地就中會寧、清津、羅南等の都市及附近一帶に亙り其衰榮上經濟上に一大變革を招來し延いては民心上にも甚しき震動を來たし大なる影響を及ぼす事を危惧致され候次第に御座候閣下の御明察を以て萬一にも我地方住民の期待に反する線路を是認せらるゝか如きに於ては吾々は決死的態度を以て絶對に反對の意を表するものに御座候今更敢て贅言を要せざる所に候得共我朝鮮總督府が明治四十年當時の統監府たりし故伊藤公によりて創立せられたる國家の大策を繼承せられ爾來莫大の施設上特殊地域たる間島地方は鮮內國境地方の延長關係と見做されて之に準じて各般の施設を經營せらる實に皆治下に施設せられたるも間島關係を重要なる將來に於ける吉會鐵道の吞吐港たるを豫期したるものにして又中央各地の鐵道に先んじて清會線を建設完成したるも吉會鐵道に相連せんが爲めに外ならず或は羅南に師團を置設すると共に道廳其の他諸官衙を整頓せしも帝國政府に各種の設備を計りせられたるも悉く此方針に基かれたるものにして間島地方に於ける總督府の諸施設と相俟つて以て國境施策の發展と間島地域の開拓に官民一致最も努力し來りたる所以に候而して斯の如き施設及經營上の發展せしめ朝鮮人の福祉を增進せしめ其の生活の安定を圖り支那官憲の高壓に抗しつゝ多大の犠牲を拂ひ苦難を排して努力したる結果漸く其目的を達成し殆ど林野、牧畜等各種産業の發展を遂げ今や四十萬の鮮同胞住む三百萬石の穀類を生産し每年千萬圓の貿易額を見るに至れり之れ實に龍井村を中心として扶植したる我經濟的實權の下に我々營々として築き來れる民衆努力の結晶たる此龍井中心の國境經濟圏を無視したるが如き線路の變更は當局として深く憂ふべき所なるも、或は誤り徒らに支那側に迎合し以て自己を利せんとする邪心徒輩の俗論に誤るなきかを

前掲の如く從來の豫定線に對しては由來する所深く國策上の根底と遠き朱脈とを有し且つ北鮮地方民衆の死活に關する重大問題にして亦我朝鮮民政策上深く關係すべからざる重要の件と思惟致候に付何卒閣下の御高配を賜り度茲に我北鮮關係地方民を代表し謹而陳情仕候

陳情書

吉會鐵道速成期成會長 四元嘉平次
咸鏡北道評議員 李熙實

龍井村居住內地人は最近確かなる筋よりの報として本線の問題に關する日支交渉の經過豫定線を以て、之を變更致候其せりと傳聞し、實に憂慮に堪へず本線は、豫定線の龍井を除外し、敦化より局子街經由、朝鮮成鏡北道城附近に出づる變更計畫ありと、此報一度び到るや龍井村在住內鮮人は驚き何か懸念の程度は勿論寧ろ龍井村を中心とせる街は忽ちにして物情騷然たるものあり、巷間早くも悲觀なる叫びを擧ぐるに至れり、茲に於て內鮮兩民會は緊急役員會を開き協議の結果、內鮮兩民會の名を以て各要路に本件の陳情運動を開始することに決定致し候

敢々するまでもなく、間島は支那の領土には有之候へども、外國の爲めに開放されたる商埠地域を有する國際的特殊地帶にして、之に現住する我內鮮人は、邦人八萬六千に對し、實に四十萬の多數を示し、更に來住する者、年々約一萬人を算し、其の多くは堅實なる產業の地盤を築きつゝあり、現に可耕地面積四十萬町步の中其の半以上は我同胞の所有に歸し、其生產物中、年額約一千萬圓の物貨は之を日本及朝鮮に輸出致し居候

卽ち、間島は我朝鮮に接壤し我國とは政治、經濟等の不可分の地位に在るのみならず事實に於て斯くの如く、極めて重要なる地位に在るを示すに足る可し此の地帶に對する我政策にして之を誤ることあるに於ては、大陸發展の一大要路を自ら閉鎖すると同時に凡ゆる既得の權益を喪失するに至るは火を睹るより明かなる事と信じ候

由來龍井村は明治四十年韓國統監府時代派出所を設置されたる當時より我同胞の根據地にして更に同四十二年總領事館を開設さるに及びて、爾後政治經濟の中心地となり、現に同胞二萬五千を抱容する間島最大の商埠地たるは、架說を要せざる事と存じ候、今や支那側に於ける政治

若し夫れ、吉會鐵道の幹線にして此の龍井を除外せんか、我同胞の根據は全く覆滅され、既往數十年の久しきに亙りて、粒々辛苦の努力を以て贏ち得たる商權施設の覆滅するは勿論、間島ははゆる我同胞發展の餘地を永久に逸することゝなり、誠に憂慮措く能はざる處に御座候而して鮮內國家將來の爲め誠に痛嘆を禁じ得ざる所以にこれ有之候、依つて吉會鐵道を唯一の目標として、今日まで風餐露宿の艱苦に堪へ來りし我等に對しては、其の慘憺たる狀しがたきもの有之候

因つて萬難を排し本鐵道幹線は此の地を通過する樣御盡力相成度此段御願申上候

茲に我同胞の生活の死活問題に鑑み決死的一大覺悟の下に、陳情運動を開始するに到り、敢て閣下の御明鑑に訴ふる次第に御座候

昭和三年六月九日
支那間島龍井村
內地人居留民會
朝鮮人民會
代表 小野山龍吉

立し、朝鮮銀行出張所、東洋拓殖會社支店、朝鮮國立醫院等其他凡ゆる官衙機關を備へ、東部滿洲に於ける我勢力扶植の策源地に有之候

咸鏡南道

近く大漁か 廻游の魚族 極めて豐富

今秋の咸南近海漁業は概して良好なるべしと水産試驗場および當業者の談によると例年に比し廻游魚族が極めて豐富でこの分ですゝみ漁況の漁期が到れば近く大漁もあるものと見てゐる、すでに臨時漁業場では今年は既に入つてから昨年の二倍以上の漁獲があり其他東海岸方面の水揚げがもとの相當な水揚があつた、因に西湖津沖に漁業中の汽船は二十九隻で一萬二千餘の漁獲があり現在漁場は近所で漁業中、相場は一貫四十七八錢である(元山)

咸興の大相撲 初日は盛況

大相撲咸興巡業は豫定通り行はれ初日には折柄の土曜日と日曜日と各所の盛況を呈し八分の入り呼び物の幕下十六番に入れ勝負は興味深く咸興々行團寄贈の優勝カップをえた一日は晴天で休業した(咸興)

元山水源林 造林の計畫

元山府の水源林として府社會課中の公設府原北浦面下鉢山里および元山府所在の國有林、慶地郡民有林等の一千五百町步は近く總督府の認可を經て正式指定されるはずであるが同林は水源林と共に最も重要かつ造林の計畫上未だ選林の

咸南雜俎

◇先般施行した元山府の國勢調査成績は種痘を受くべき人員內地人千七百七十名朝鮮人二千四百四十七名其の他に分けの三十二名合計四千二百四十二名其の內施種を受けたもの內地人千六百一名朝鮮人二千百九十六名計三千七百九十七名其の不善感…一强文し一名他不參及出生その他の分が四百二十名此の未種痘不明の分が十六名不善一名なりしが不明者のうち多くは他に轉居してゐると村部記錄によりこれは府に調べた上報告し元山府で更に一日各學校へ記念日を催す(元山)

◇成興公立普通學校は從來の教室が小學校と共に學齡兒童の增加で年々の困難が伴ふので今年から六月三十日の新校舍落成記念日に一月十一日の創立記念日を催して居たが設備の供

◇元山教育會社會教化部は三十日府廳で委員會を開催し第二回數育講演の實施事項及同講座一部の開催につき協議した

◇元山本町四丁目小田村商店は舞鶴の一日以降午後七時から二回公に元山鄕より選拔十七番の樂大な慈善會を開く

余地も少くないので府では今後一層造林計畫を進め水源林として有利に選設せしむる計畫である

◇選手の一流選手の競技あり館る盛會を極め優勝旗は沃川金組の手に歸したスコーア次ぎの如し

三回戰
優勝(一)慶州(四)—(一)黄澗(金郵)
清州(張朴)四—〇秋風嶺(金)
優勝(金)(柳)四—二永同(洪金)
永同(孫金)三—四沃川(金全)

四回戰
優勝(金崔)二—四清州(張朴)
優勝(金崔)三—四沃川(金全)

決勝戰
沃川(金全)四—二清州(張朴)

忠清北道

南鮮個人庭球大會

南鮮軟式庭球大會は一日朝鮮公會堂コートで開催參加三十組清州

全羅北道

取引所問題 又擡頭す 自重を促す

多年の懸案である朝鮮取引所の一ケ所群山に設置せられんことを當局に對し屡々陳情し又申請せし事は事實であるが今また問題は擡頭し全羅北道としての取引所設置の一つとして話題に上つてゐるが群山米穀商組合はこの問題に就き組合長森氏は各組合員に對して左の如き通知を發して慎重を求め或る方面の策動に乘ぜられる事なき樣に自重を促した(群山)

朝鮮取引所問題に關して種々なる流言蜚語されて居り或は設立申請に要する委任狀の取纏めに奔走してゐるかの如き事を仄聞するが組合長としては先年當地に於いて右問題に關して本道知

咸鏡北道

咸北から

◇酒造技術の改善發達に資するため咸北酒造組合では組合の事業として二日から十四日まで酒造講習會を開催講習科は四科學理醸造法實習法機關取扱法科外講演、講師、木村部技手、大畑道技手、中村道技手、阿部西嶋、阿部財務部長、菅野稅務課長、清水本府技師、講習人員は約四十名である

◇去る廿八日城津內輪組合漁場大敗で鯨一頭を捕獲した、右はイ

慶尚南道

釜山郡內の田植 四割五分終る

釜山職業紹介所における稻付狀況は水利組合の豪利區域たる五山、春港、牛山、および北一、沙登、城湖、駕島、龍渓の各面の一部を除く外は殆と天水によるもので六月三十日現在漸く四割五分といふ成績に過ぎず漸くあちこちに雨乞ひ話が喧傳しつゝある(釜山)

野球大試合 一擧十五點を入る

京城鐵道野球部にては鐵里柬拓支店の招聘により一日一行十名は山本部長に引率されて鐵里に遠征午後一時から鐵道グラウンドで愛永(投)久保田(捕)審判の下に試合開始鐵山先攻にて開始鐵山は杉田をプレートに立て東拓ははじめ大野を投手に起用したが三回目から中山と交代せしめた十一、二回までは兩軍とも緊張したゲームを續け勝負何れに歸するや逆睹し得ざる形勢に終つたが三回に鐵山二點を先取したが同回裏で東拓一點を返し四回に五點を入れ鐵山五點二點を返したに反し東拓は一擧十五點を入れて大勝鐵山最後の攻撃をなし無事に終りコールドゲームとなり二十一A對四の大きいスコーアで東拓勝つ時に午後三時二十分(鐵里)

忠清南道

論山の水喧嘩 血の雨を降らさんとす

打續く旱魃に論山を中心とする四方數千町步の畓は全く見るべき水利なき爲め水爭ひ續々として絶え間なく二十九日夜は論山を起點として上流五丁の地點と論山の入り口字月峴下の二ケ所堰堤について意見衝突し遂に血の雨を降らさんとした二派に別れ正に血の雨を降らさんとしたが警察官の適宜な活動により危くも事なきを得たちなみに、この大旱魃に水利組合の出來ざる限りの農民の安定は到底望みがたく、今年の幸にして水汲みの出來た所も一段當り四圓乃至七圓を要しをり用水設備の流行盛んなるなほ三分の植付を了したのみである(論山)

大田の野球 清州農業校敗る

京畿道大田鐵道野球部は清州農業校野球部を招聘し一日午後二時から鐵道球場で田中(球)淺野(審)の審判の下に大田軍先攻で試合開始したが大田は一回二點二回二點を先取して氣勢をあげ清州も三回に四點をとつて盛々白熱化したが大田軍はその後得點なく清州軍は五六七回とも各一點を得て一點勝ちこしたので騷擾漸くしたが太田九回に一擧三點を得清州戰

慶尚南道

道路補裝と下水問題 本府に交涉

慶原釜山府尹上城

釜山府年來の懸案であつた道路補裝、下水改修問題は桑原府尹の上京を機として從來の色彩を淡くし從來の設計に比して根本的解決に向つてまい進するため二日夜同府を發つたが百萬圓の工事費に對する本府の補助も四十萬圓といふ巨額に達するので果してどの程度まで交涉を遂げつけるか府民の注目を惹いてゐる(釜山)

勞働車需給調節機關 補助を支給

慶南道當局は鮮內勞働者の需給と職緒の圓滑をはかる見地から今回各府郡等に於て公設職業紹介所補助に關する豫算を出した

官公吏の定期昇給 約一割七分

慶南官公吏の定期昇給は卅日付をもつて發表されることゝ內定してゐるが教員を加へて內務關係に約六百名で昇給の範圍は職員の一割七分程度に達し警察部に屬する方はこれは五百名にて總人員の三割強に上り本の賃金大増加で從來平均割數の二割以下に過ぎなかつた昇給に比較すると行政整理以來の豐花レコードである(釜山)

檻を破り 大熊暴る 列車中の珍事

京城から釜山まで貨車へのせて來た大熊が途中檻を破つてあばれ出した珍談がある、さる廿九日京城を打ちとめとして內地へ引上げた矢野寄興業團はライオン、熊などの猛獸を堅固な檻に入れて釜山まで送ることになり廿九日三十二列車へ積んだまではよかつたが太田驛附近で隣人夫が貨物をおろすため扉をあけた處が不意

ワシを逐ひかけて來たもので每年此頃になると城津近海に鰮群が遊戈し二三頭が捕獲して居るが今年は九點七に入らず九點七にて滿州醫官檢疫したと(大田)

◇本道林檢測事務打合會は林道廳で開催第一日は府郡守から三日間開催◆第一日は道部事務から三日間に亙り開かれ府尹郡守からの指示事項などの打合の後、第三日は指示事項と打合會の二事なり答申◆本年は城津近海に於ける鰯漁運搬の樣相勞働賃金用一般(二千圓)四十四、五圓一般增額に十一十圓位多きため價格安く日下の仕入に一般に上昇

洪城郵便所新築

洪城郵便局は郵便貯金、電信其の他郵政の發展に伴ひ局舍狹隘の爲め郵便所新築の二萬三千圓を投じて洋式平家建九十三坪の局舍新築に決し十月末までに竣工のはず

が相當補助を支給して同方面の發達に資し新に設置をするものに對しては職業紹介所その他郵便職業機關として五郡以內を區域のものには職業紹介の二郡を交付し日傭勞働者紹介所を目的とするものには更に補助規程をする方針である(釜山)

鮮農家銘々傳 (12)

黃海道黃州郡松林面松林里

李石山女

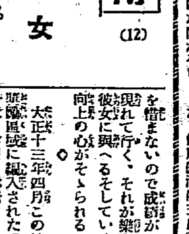

六年前に夫と死別して今年五十九歲になる石山さんは、この年頃の朝鮮婦人には珍しい進取的な性格の持主である。素より悠暢の眼を持たぬ彼女であるが、その子女は何れも中等學校にかよはせて

教育に力を入れて居る。夫に死に別れてからは、自ら生業に勵らなければならぬ貧い境遇を負ひ、相當の資產家ながらも老齡にも拘らず奴婢一人置くでもなしに朝夕時まで、男子の仕事にも劣らぬ勤勞を續け、粗服を身にして節約を心掛けてゐるが一面には慈愛心が厚く貧窮な人々には施しをしてそれを一ツの樂みにして居る。男勝りの意地をもつ石山さんは農事については何事にもよらず、當局の指導を從順に受け入れ一念に精勵

を惜まないので成績がめき〳〵現れて行く、それが樂みと誇りを彼女に與へるそして彼女が上にも向上の心がそゝられるのである。

◇大正十三年四月この地域が棉作獎勵區域に編入された。棉作には婦人の努力が必要である點を自覺した石山さんは、當局の指示を全く文字通りに勵行して優良な成績を舉げたこの實績が一般棉作者に對して大きな刺戟となり近年地方の棉作は急激な進步を遂げ、反當たり實綿六十斤の收量であつたのが、今では二百斤といふ三倍以上の收穫をうるやうになつた。これは全く石山さんの功として賞すべきこともあつて棉作について發明四回表彰を受けたのも決して偶然ではなかつた。

石山さんの總てに於ける農業經營の熱心さが蔬菜の多收穫栽培にもに成功した。更に特異とすべきは自給の最もいやがられてる甜菜(シュガー、ビートン)に對して深い理解を持つてる事である。まづ自分の良田を選んで自發的に栽培を試みてゐるなど、かへつて多くの學ぶべき點を示して居るので郡面は勿論の事、道當局にもその名が知られ目下道農會から表彰を受くべき候補者にあげられてゐる。かうして生產向上を目にし、質素にして範を示してる石山さんは、遂にそのまゝ『改良婆さん』の綽名でカイリヤン、ヘルマイの名で呼ばれ、一般人から尊敬されてゐる。」

南鮮片々

◇釜山草梁町李東寶三男宗淡(一〇)は去る一ケ月前隣家の金周守の長男金一亥と喧嘩をして殴つたのを鎭守の長男(三七)と同人の弟金順今(二八)の兩名が逃げるを引捕へて胸部その他を亂打したので三十日夜これが原因で死亡したため實父李東寶が前記兩人を釜山署へ告訴したので被告訴人を引致すると共に一日正午釜山檢事局より千檢事出張朱雀病院醫師執刀死體を解剖に附した

◇新築釜山地方法院馬山支廳の竹本組に金三萬餘圓で落札したので其後契約の取扱をしてあつたが愈々七月上旬から工事に着手する事となつた

◇京城大學史學科生は小田省吾教授引率の下に南史蹟の實地研究のため近々來釜の筈

す金山まで送つて來たが釜山驛に熊公が暗い貨車の中から〳〵なりながら手首に咬みついたのできもを潰さんばかり仰天して直に驛前へ着したが釜山まで送つて來たが釜山驛ても相手は交通當識のない猛獸なので手の下しやうもなく內地へいつた有竹興業部を電話で呼び三十日朝今度は丈夫な檻を急造して漸く引返へでうまく誘出しておひ込んだが入雌がせをした熊公は潤んだ……によつてグッスリ眠り込んだまゝ同夜の連絡船で內地へ歸つた(釜山)

京畿道

高麗軍優勝 仁川の野球リーグ戰

仁川野球リーグ戰は一日午前九時から公設グラウンドで擧行、入場式についでミナト俱樂部から優勝旗の返還式あり寺島體育協會長の始球式で仁商對ミナトの試合開始六對三で仁商勝ち次ぎに府廳對高麗戰は十三對零で府廳大敗、午後三時より仁商對高麗の決勝戰を行つたが四對零で高麗軍快勝し優勝旗は高麗チームが獲得した(仁川)

極東艦隊 旗艦來る 一日仁川へ入港 五日間碇泊

佛國極東艦隊旗艦ジュールミシュレ號(一三、四〇〇噸)は司令官トツツ少將指揮の下に一日午前十一時仁川に入港、京城から佛國領事關係、小田通譯官、佛國代理領事ゼルマン氏および寺島仁川府尹、遠藤警察署長、大石稅關長、早水上警察部長で司令ストツツ氏を訪問、藏兵を表したが艦隊は正午過ぎから上陸をはじめ市內見物をなした、仁川碇泊は五日間で六日午

仁川から

◇……競馬大盛況 初日雨に祟られた仁川競馬大會第二日の一日は前日の雨もからりと晴れかてゝへて日曜のことゝていやが上にも人出を誘ひ早朝から場內は人の波は午後は京城からの競馬狂も殺到し場內はすし詰の盛況を呈した例によつて勝馬投票は番狂せの續出に一層の人氣を呼んで盛況裡に第二日を終つた

◇……四人組泥棒 四人組と稱して六月以來仁川各所を荒し廻つてゐた四人組泥棒はかねて仁川署で搜査中であつたが三十日早朝仁川楽園町二五出甲福(一九)花平里一四四金昌植(二二)金谷里一金老根(二二)忠南瑞川生れ前科一犯李昌五(二九)の四名を引致取調中であるが被害額千圓に達する

◇……傳染病の統計 六月中仁川警察署管內の傳染病患者は總計十八名で其うち死亡が五名であるが內譯は腸チブス一人死亡一人赤痢三人痘死一人死亡一件、去る廿八日午後七時頃富川郡文鶴面南里西方畑に住所氏名不詳推定年齡四十歲位の朝鮮人女の腐死體を發見(五九)と云ふ住又一日午前八時頃仁川府松峴里畑の中に韓京錫(五九)と云ふ住所不定の乞食の病死體を發見前者は面事務所へ後者は府廳に引渡した

後四時上向に向け出港の筈である

(仁川)

◇二日午前九時仁川港上陸地點で同夕出發

◇二日臨時部隊八名三日午後七時から仁川府尹…會の讚議會に出席

◇四日京城に於ける官民合同の歡迎會に出席

◇五日午後四時から軍艦に京仁有力者招待同時に總督代理警務局長其他が軍艦に答訪

慶尚北道

慶東線の從業員 百九十二名 朝鐵に入る

朝鐵慶東線は七月一日から總督府に買收編入されたが從業員三百二名の處置については鐵道局も愼重なる考慮を拂つた結果朝鐵に止まるものとこの際退職する者の他は全部引取る事にしたが八名の殘留者の外退職する者は一名もなく鐵道局二百九十二名を鐵道局が引受ける事となつた、なほ殘留組八名は一日付を以て左の通り朝鐵から辭令が出た(大邱)

大邱出張所長 職員 門傳勝太郎
木社勤務を命ず(但し當分大邱に於て執務すべし)
大邱出張所庶務係勤務 職員 增田耕吉
清州出張所庶務係勤務を命ず
同上 職員 渡邊虎吉
金泉出張所庶務係勤務を命ず
大邱出張所庶務係勤務 職員 八田孝一
經理課勤務を命ず
大邱出張所工務課勤務 職員 高橋虎次郎
工務課勤務を命ず
慶州出張所勤務 驛長職員 町田忠平
職員 同上勤務を命ず
大邱出張所運輸係勤務 職員 西澤仁之助
成興出張所運輸係を命ず
同上 職員 樋口俊三
清州出張所運輸係勤務を命ず

青年訓練所開始

金泉郡金泉邑郷軍分會では近く朝鮮でも青年訓練の實施せらるべき機運に鑑み本年度は每年行ふ臨時呼集の演習的訓練として臨時青年訓練所を開設し青年訓練を行ふ事を協議し郡守、署長、郡長其他各般の後援を得て六月二十二日開所式を舉げ即日より訓練中であるが被訓練者は目下三十七名である

慶北雜俎

◇慶尚北道では防疫上最も迅速を要する細菌檢査の徹底を期するため衛生課金泉安東、浦項、榮州の五ケ所では兩三年前から檢査を開始してゐるが今回更に慶州、英陽及星州の三ケ所に增設することに決定した醫院、慶州の二ケ所も一日も早く實現さして防疫上の完璧を期する筈である

久納氏葬儀

朝鮮民報社長故久納誠一氏の葬儀は二日午後五時から大邱東本願寺において執行した、同氏は在郷十餘年その間硯を以て地方の爲に貢獻する處多く逝去を惜まれただけに會葬者おびたゞしく盛儀を極めた(大邱)

平安南道

若松校へ 廿七名轉學 山手校から

平壤山手、若松兩小學校では兒童增加に伴ひ一學年の各學級は甚だしく兒童數が多く學校組合ではこれが緩和策として若松小學校から校舍を增設し山手小學校から一年生を收容せしめ兩校の一年生をして充分に教育を受け得らるゝやう計畫したが準備を進めてゐたがこの程準備完全くくり成り一日から山手校一年生廿八名を若松校に收容若松校は一學級を增加した(平壤)

唐もろこしの工場 候補地視察

ニューヨーク、コンスタッチ會社のアービング、ユイナー兩氏は總督府技師辻山本家殿氏を同伴三十日來壤しホテルに投じ四日同府殖產係部長の案內で鐵道局長を視察一日は各引續き同方面を踏查した兩氏の擴張は唐もろこしの工業を視察すべく候補地として同地方に向つて點々視察しその設置候補地を綿密調査するもので平壤の如き最も有力な候補地であらうと傳へられてゐる(平壤)

合財袋

◇……道衛生課の調査に依る四月中の道內に於ける出生人員は內鮮外人男女合計四千四百四十名で死亡は四千六十六名

◇……平壤在鄉軍人分會は青年訓練所設置運動の前提として近く平壤府內居住の十六才以上二十才未滿の男子人員及びその職業其他の調査を行ふ

◇……鎭南浦體育協會主催陸上競技リーグ戰は一日女學校コートで開催月星隊優勝

◇……平鐵軍は實業野球聯盟戰に出場の爲め六日午後二時二十分發列車で京城へ向ふ筈

◇……鎭南浦府內及鎭南浦會員六十名で前例なき盛況裡に三十日終了したので愛國婦人會平南委員部主催の洋服講習會は會員六十名…田部長から感謝狀を贈呈した

◇……平南府八千代町原秋節氏から岡山市主催の大日本勸業博覽會へ平壤栗を出品したが今回金賞牌を受領されたる故白井大尉同圖利中尉の遺骨は五日午後二十分發列車で夫々遺族にまもられて內地へ

◇……鎭南浦有田自轉車店は先般來景品付きでラーヂ自轉車の賣出し中であつたが三十日抽籤の結果一等金時計は西陳製所に當籤

平安北道

陸上競技 選手權大會

平北陸上競技協會主催の平北陸上競技選手權大會は一日新義州普通學校で開催、午前九時各地から集まつた選手百三十餘名に對し新義州府尹より一場の訓示があり入場式後直に百米豫選から開始したが午後四時までの記錄は左の通りで距離は昨年の記錄一メートル六六を破り鉛投げも向上して本道昨年の記錄を凌駕して大好記錄を示した

▲走高跳 中島京(一米七〇)
▲鉛石投 昆省三(四三米一八)
▲走幅跳 內宮夫(五米六七)
▲百米決勝 金福命(十一秒四)
▲千五百米 小林幸市(四分四六秒五分の一)

の四十一メートル五二を破りその他百メートル千五百メートル等も擧選においてすでに素晴らしい成績を見せた(新義州)

地方集會

◇慶東線係員送別會 大邱商業會議所主催の下に一日午後七時より今回鐵道に買收された朝鮮鐵道東線係員及朝鐵關係者を芳千閣に招待し送別宴を催した(大邱)

◇朝鮮造船鐵工所披露 さきに京仁有力者を網羅して創立した朝鮮造船鐵工所では三十日午後七時から仁川宮町キンパに在仁新聞記者を招待し創立披露宴を張つた(仁川)

◇記念武道大會 仁川武道會では一日午後二時から外里一警部に於て一週年記念武道大會を開催した(仁川)

◇記者團招待 阿部慶北警察部長は二十九日夜料亭赤穗家で滿鐵新聞記者の招待會を開催した(大邱)

地方人事

▲山川定氏(釜山府協議員)一日朝內地より歸來
▲內藤八蔵氏(釜山實業家)同上
▲今村知事局長 一日仁川へ府廳宅地、加藤精米所、朝日製油所、朝鮮マッチ、大連ソーメン製造所等を視察
▲馬鍋京城覆審法院長 二日仁川へ四日歸城の豫定
▲永井咸北警察部長 三十日上城

肺病全快應募實驗談發表　その十

〇〇女から肺病
恐ろしい醫者の態度
金に緣の薄い妾が自力で立派に全快

紀州 K 子投稿
大阪 伊藤彦造挿畫

黎明五時、鬱陶しく汽笛の音に眠を醒され、黒じみた寢具の中から前日の疲勞のまだ癒え去らぬ身體を起しながら起き上つて、一食僅かに五錢の外米混りの、ぼそつく飯に、天井の映る一杯の味噌汁で朝食を濟ませますと、

直ぐ又白いエプロン掛けて

ゴウ／＼と機械の音の恐ろしい、埃の渦巻く薄暗い工場の中で、終日汗と油に塗つて働く私共女工の生活は、本當に慘めなものでございます。暖かい風が心地よく吹いて[illegible]男女が花見の酒に[illegible]ゐる時でも、外界と絶縁された工場内の蒸暑いスチームの中で、疲れた肉體を[illegible]やうに、倦怠なく働き續け、やがて作業が終ると、何の偽り氣もない[illegible]で、寢床を抱り、淋しい寄宿舍の一隅で淡い夢をまどろみます。

紅い血潮のをどる處女達が

何の潤ひもない砂漠のやうな味氣ないその日／＼を過してゆくその間には、時折世の所謂名士の方々が見えられて「[illegible]」と激勵の言葉はいつも聞かせて下さいますが、私達の一番望ましい休憩の時間さへ十分に與へられず、[illegible]また十分發育しきれない幼い少女に、恐ろしい深夜業まで強いて

精力と體力のつゞくかぎり

働かせ、發病でもすると、[illegible]病名なども[illegible]せず、種々とごまかして[illegible]いよ／＼いけなくなると、僅かばかりの[illegible]で荷物の如く放逐してかへりみません。はなやかな希望や理想に滿ちてゐる、うら若い處女の尊い肉體の何割かは、世の資本家達の貪慾の犧牲となつて、斃れてゆくのは實に悲慘の極でございます。病魔のため是非なく工場生活を[illegible]なければならない私達にとつて[illegible]限りで。

人類共存の立場から見ても

今少し人間らしい潤ひのある生活の出來るやうに改善されたいものと、世の識者やその筋の人達に常にお願ひしてゐるのでございます。

×　×　×

私の生家は、高野山の麓の片田舍で、父は代々の家業の大工であります。地方でも相當信用もあつて、家も割合に暖かに暮してをりました。その次女に生れました私は、

兩親の愛を一身にあつめて

お得意樣も出來だん／＼と

[illegible]大正初年頃の大凶作のため、貸金は回收出來ず、僅かばかりの父の[illegible]も問屋の人々に渡してしまひ、廢業せねばならなくなりました。[illegible]父の死後二年と經たないうちに[illegible]四人の子女と借錢を殘して亡き父の後を追ひました。私達は、[illegible]

果しない流浪の生活を續け

何不自由なく浮世のあらゆる[illegible]を味はつてゐましたが、[illegible]私が尋常小學を卒へますと、ふとしたことから父は中風症となり、それを苦にしたため、恐ろしい腦膜炎となつて、僅かに一箇月に滿たない病臥を經ただけで、お正月の二日に、四十二歲を一期として亡くなりました。生來小膽な母は悲歎のあまり、自殺までしようとしましたのを、近所の人達に勸され、[illegible]の同情と援助とでさゝやかな裁縫師を始めました。しかし、それでは亡き兩親に對しても面目ないと、幼い弟妹を[illegible]

して私は、人も羨れる大工場の黒煙立ちのぼる煙突の下で働く身となりました。

近所の小母樣から工場へ行くと呼吸器病（肺病）になると聞かされましたが、今はそんな事に躊躇してゐる時ではありません。人の遊ぶ時にも働き、人が美しい着物を作つても自分には許されない[illegible]。[illegible]して待たれてゐるのでございます。[illegible]にしてその後、月に一度[illegible]

運命の神はまだ

私共を

苦めねば止みません。淋しい秋風の立ち初める頃から私の身體が何となく鬱つて參りました。今まで何でもないと思つた仕事が身體に[illegible]になつたり、盗汗が出たり、午後になると頭が重くなつて頭痛がします。時折痰に血線が見えることもありましたが、恐ろしさのあまり見ないやうに、つとめてゐました。長びくので醫局の方に見せますと、「なアに一寸疲勞すると、一二日遊べば直き良くなる」と輕くおつしやいますから、自分もその氣で無理と思ひつゝも働いてゐました。

休めば家内の者は明日から

どうするかと考へると、自分の[illegible]がもどかしくてなりませんでした。日一日と進んでゆくため、是非なく近所の先生に診察をうけることになりましたが[illegible]

或る夜眼が覺めると胸元が

[illegible]ですから、小さい咳をしますと何か生温いものがドツと出て來ました。薄暗い電燈の下で、それを新聞紙にとつて見ますと、鮮血のかたまりでありました。同じ工場に肺病の方がありまして、喀血してゐるのを目撃したことがございますので、直に喀血であることを自覺いたしましたが、夜中どうすることも出來ず、靜かに夜の明けるのを待つて醫師に見せました。醫師は診察して「大丈夫だ、血が出ても好いのです」とアッサリしてゐます。でも心配ですからその翌日、町の醫師に見て頂きますと[illegible]

御病み遊びの赤い印が並んで

ゆくのが、何よりも辛うございました。病氣そのものよりも辛うございました。貯金はまたゝく間に引出されてしまひました。よんどころなく自宅へ歸つて、氏神樣へ一心に祈願して病氣の全快を祈りました。そのうちに妹や弟も働くやうになつて、私も靜かに養生することが出來るやうになりました。田舍へ歸りましてからは、服藥するにも金は無し、滋養物を食べるにも得られませんので、その缺陷を養生法で補ふやうにしなければなりませんでした。

死ぬるも生きるも皆神樣の

御思召と心得、心を強く持ち、[illegible]めて病氣を忘れるやうに心掛け、熱があり、氣分の惡いときなどは身體を夜着で十分包み、寒さを防ぎ[illegible]ないやうにして床の上で絶對安靜を守り、綠先の障子を開け放ち新しい空氣を室内に入れて、出來るだけ新鮮な外界の空氣を呼吸するやうに努めました。熱のない氣分のよい日には庭先に出て、[illegible]

大自然の恩惠を出來る限り

[illegible]に應用いたしました。お蔭でその後にも二、三回小咯血がありましたが、一週間位の安靜で直ぐ起床出來るやうになりまして、その翌年の春二月頃には、從前にも勝るやうな健康に[illegible]ることが出來ました。そして、その翌年近所の人のお世話で、只今の主人の所へ嫁ぎまして、其後も何の障りもなく主人もよく病氣を理解して下さるため、[illegible]只今では長男と長女を儲けて

二兒の母として毎日愉快に

家事の勤めと、子供の世話をして惠まれた生活を續けてゐます。

私のお友達に、結婚してから發病して、無智、無理解な姑のために、思ふやうに療養も出來ず、家には相當財産がありながら、無理解な[illegible]の命のまゝに、少し良くなると直ぐ家事の手傳をしたりして、失敗に失敗を重ねて[illegible]實家へ歸つて養生せられましたが、御自分で全治し[illegible]

[illegible]おりをしたりなどして、[illegible]、食物の如きも今までのやうに美味しいものも食べられませんので何んでも嫌はず心から美味しく、しかも口の中で食べたものが溶けるやうになるまでよく嚙んで戴きました。そして時間を正確に守つて[illegible]

[illegible]ても見せるといふ強い決心がなかつた爲に、僅かの歲月で若い身空で黃泉の客となつた方がございます。私はこの一文を公にして、多くの病友に私の[illegible]をして下さいなどゝは申しません。どんな僅しい環境にある方でも自分で出來得る程度の療養法を採つて、自分で全快して見せるといふ決心で[illegible]する事と、お醫者さんにばかり頼らず、自分が病氣の性質をよく理解して醫者とならねばなりません。[illegible]お醫者さんも[illegible]にのみ頼らず[illegible]なる肺病に惱む者にはもう少し御同情があつてほしいことを申添へて擱筆いたします。（[illegible]）

全快實驗談集

日本は世界中で肺病の一番多い國である。之れは國民が肺病に對する理解がない結果である。

肺病や肋膜炎は、養生の如何によつて立派に全快するのである。故に、養生の宜しきを得て全快せられた人々の實驗談は、病者の光明であり、且つ養生の指南である。世の爲に又は病床に苦悶しつゝある人々の爲に全快實驗談を御送附あれば世を益すること甚大である。

御投稿の向は匿名も可。

一、口語体で原稿紙に、一、十五字詰二百行以内。但[illegible]でお送り下さい。優秀なる實驗談は大新聞に發表し同時に薄謝を呈す。

大阪内本町　有田音松

肺病ろくまく調合藥

治肺劑　特製（十六日分）十九圓　並製　八日分　十圓　八日分　八圓・五圓

本劑の服用により咳を鎭め食慾を進め熱を去り、盜汗を止め安眠を得せしむ。

消化新劑　有田ラッグス　定價　八日分　三圓

本劑は肺病患者の理想的消化劑なり。

有田血液素　定價　三週間分四圓

肺病肋膜炎患者の不可缺補血滋養素である。

警告

紛はしき二七藥を賣る者あり

御買取の際は左の如く御注意ありたし。

本舗　大阪内本町二
[illegible]　東京日本橋[illegible]

「有田ドラッグ」「有田音松」の文字を必ず[illegible]

有田ドラッグ商會主　有田音松

肺病ロクマク全快の近道

大家や博士の診察を受けても、どんな注射を何十本しても、熱も下らず、咳もとまらず、食慾も進まないといふ樣なことでは、病勢はよくなるどころか惡化しつゝあるのである。食が進まねば死ぬるより仕方がない。これは自明の理であつて、こゝが生死の關門であるから、油斷をしてはならぬ。

然るに、有田音松の藥を服めば、病の經過によつて多少の差はあるが、熱も下り、咳も痰次第にとまり、食慾は早きは一兩日、遲きも五六日内に増進し、食を勵め、安眠が出來る樣になる。これが何より確實な全快への近道となるのである。

食慾が進むから氣力も出來、體力も旺盛になつて病魔に打ち勝ち、病院や博士等の醫療を受けても治らなかつた肺病腹膜炎が、有田の藥で全快せられて、それが全快談となつて天下に發表せられる次第である。

これをしも信ぜざれば、天下藥を擇ぐものなし。遠ふことなく、全快の近道を辿り、一日も早く健康へ……。

有田ドラッグ商會主　有田音松

慢性胃腸病から肺病
有田音松樣鑑製藥服用で
肺病も胃腸病も全快

胃腸病は萬病の

[illegible]と聞いてをりましたが、その[illegible]のが一番どういふ風に[illegible]に影響を及ぼすのだらう位に[illegible]の時は考へてをりました。その私が遂に[illegible]をこわし、[illegible]病となり、一寸した食物を食べてもスグ下痢したり、消化不良となり次第に衰弱し、顔色は蒼く非常に[illegible]、いつも半病人でブラ／＼して困るのが常でありました。又も風邪にかゝり、今度はいつまで經つても[illegible]しないのみか、[illegible]

薄氣味の惡い咳

が[illegible]えず出て氣持は常になく惡れず、身體はだるく一層[illegible]する氣味を覺え、夜分は盗汗をびつしよりかいて、[illegible]安眠が出來ぬので、掛り付けのお醫者に診て貰ひましたところ、[illegible]咳があるから、充分養生するがよいとの事であありましたので、私の驚きは一方でありませんでした。さうして不安な心を懷きながら、[illegible]一にも安靜であつて[illegible]

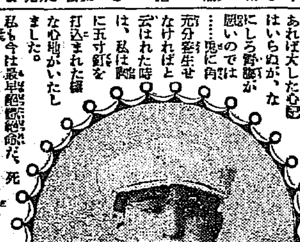

小池權一樣

胃腸さへ丈夫で

あれば大した心配ははいらぬが、なにしろ胃腸が[illegible]……[illegible]充分養生せなければと[illegible]、私は[illegible]に五寸釘を打込まれた[illegible]な心地がいたしました。

私も今は[illegible]の淵に立つて、今にも此の世を去らなければならぬかと思へば、何としても生の執着にもだえるのでありました。もだえれば、もだえ[illegible]

見[illegible]のそれのみを頼りに他の二三のお醫者さんの診察を受けましたところ、經過どころでなく、却つて病氣が進んで肝臓が、かばく[illegible]になつてゐるとまで申されましたので私は益々[illegible]して了ひました。

病氣は募るのみ

である[illegible]熱は[illegible]、食慾は更になく、夜分も一層安眠が出來なくなつたので、[illegible]しく[illegible]と頼みに服むお醫者さんの藥も、何の効果もなく次第に[illegible]りました。[illegible]更なり、親戚の人達も大變心配して、

[illegible]さいますのでした。さうして親戚の人から有田ドラッグのお藥が此の病氣に大變よく効くさうだから、一度服まして見てはとお勸め下さるので、そんなに[illegible]では[illegible]めて下[illegible]

新聞を出して見

せて下さいました。[illegible]よく効く藥があるのなら服まして見たいと、父が早速[illegible]有田ドラッグ[illegible]所に伺ひ、私の容態を詳しく申上げました處、同所の主任樣は心配するには及ばぬ、この通り[illegible]の全快者があるのだから、養生さへ充分すればキット全快するに相違ないからと、

人間は平素から心臓と胃腸が丈夫であります[illegible]さへすれば、如何に大病を患つたからとて、必ず回復するものであるが、胃腸が[illegible]つたり心臓が[illegible]つたら、[illegible]と見なければならぬ。[illegible]如何に心臓や胃腸が[illegible]からとて決して[illegible]するには及ばぬ、それには[illegible]と合理的な藥劑とに依つて、その缺點を補ふことが出來るから、病氣に[illegible]しないで、[illegible]念を持つて

熱の高下や病態

の[illegible]化等に頓着しないで、必ず治る、[illegible]の食事であれば[illegible]して養生し、[illegible]に食べ物は胃腸が[illegible]い丈に注意して、[illegible]多くするよりも少量を充分かんで一[illegible]の食事を少くとも十分間[illegible]一方合理的な藥劑に依つて胃腸を[illegible]し、[illegible]消化をよくし、補血を容易ならしめ、治病の目的を達せしむる樣にするのである。[illegible]

食慾を進めるの

であ[illegible]新鮮なる空氣を吸入する樣につとめることは[illegible]を容易ならしめると、長時間に亙りお[illegible]下さつたとて父は[illegible]して異れました。[illegible]早速教へられた養生法を守つて、有田音松樣[illegible]と有田血液素とを服用いたしました處、食慾は進み、胃腸はよくなり、[illegible]につれて熱も下り、十[illegible]しましたので[illegible]まで[illegible]の悲しみは[illegible]の喜びは一方であり[illegible]ません。[illegible]有田藥を服用する以前には、あらゆる[illegible]を[illegible]ましたが、何等効果を[illegible]のに、有田音松樣[illegible]を服用して以來、[illegible]の内に、山に或は

川に遊びに行く

[illegible]出來る樣になつたので、醫師の[illegible]を受けましたところ、立派に全[illegible]快してゐると申されました。其の後も再發することもなく、[illegible]ます。この私の喜びを一般同病者に廣く知らして、有田音松樣の偉大なる効果の確實なる事を[illegible]せん[illegible]、醫師の診斷を受け、[illegible]を添へて迷へる人々、苦しむ人々の爲にもと從來の經路を公開[illegible]します。

長野　[illegible]三二　全快者　小池權一

入營を前にろくまく炎
効力偉大な有田音松樣鑑製藥で全快

徵兵檢査

も首尾よく甲種合格して、入營の日を指折り數へ、將來はあつぱれ軍人として武勳を樹て[illegible]一旦緩急ある場合には干城として[illegible]の中堅として活躍の日を心配に[illegible]び勇んで待つて居りました處、入營は追々と迫る冬の始め頃、風邪が因で發熱し、數日經つても解熱もなく、咳も出で、何となく身體はだるく力がなく[illegible]、胸が痛み[illegible]、醫者さんに診斷して貰ひ肋膜炎だから

充分養生

する樣にと[illegible]のことであります。二人兄弟の長男である私が、かうした大病に[illegible]た事と家族一同の心配は一方ならぬのみならず、入營を前にしての病氣とて、私の失望と悲觀はその極に達しましたが、それでも何とかして入營までには全快して、滯なく入營したいものと焦慮するのでありました。早く治したいばつかりに、お醫者さんのお藥丈では何日しても快くならず何となく物足りなく、あれがよい、これがよいとあらゆるものも試みましたが、一向よくなる樣子もなく、その内に遂に入營の日が迫りました。[illegible]なやるせない身[illegible]

父や弟や

友人等に[illegible]られて入營したものゝ、私の樣な病人に何の御用があらう筈がなく直ちに除隊されました。[illegible]に合格したその日から、[illegible]の日をどんなに樂しんで待つた事でせう。待ちに待つた、その日は來たが、私に取つては實に忘れられない[illegible]の日で、[illegible]父や弟[illegible]に又もや[illegible]られつゝ我が家に歸りつきましたがその日から一層病氣も重り、[illegible]快として[illegible]しまなくなりました。

熱は高く

[illegible]食慾は更になく、血の氣のうせた[illegible]日に[illegible]して行くのみで、今度は病氣[illegible]して見る丈の[illegible]もなく、[illegible]まかして居りました。

この樣子を見た家族の者は、一層心配して[illegible]私を[illegible]付け後の日も[illegible]して異れ。この病氣によいといふ[illegible]なら五里十里の[illegible]

[illegible]東に西に探し求めて、のましてくれました。その内に病勢は[illegible]の樣子が自分に[illegible]ありく／＼と判つて參りました。自分の

病氣の爲

[illegible]のかと思へば、[illegible]ねばならぬと[illegible]と新聞紙上に、私と同じ樣に[illegible]やろくまく炎で困つて居られる方が有田ドラッグの藥で[illegible]せられた實驗談が出て居ましたので、次から次へと全部讀んで[illegible]ました。さうして私も全快して[illegible]を安心させねばならぬと[illegible]親戚にこの事を話しますと、父が早速山口町[illegible]有田ドラッグ[illegible]所に參り[illegible]しくお話しして、有田音松樣[illegible]と有田血液素を[illegible]求め、

元氣よく

[illegible]して參りました主任樣から[illegible]はつた[illegible]だからといつて、左の樣な[illegible]を聞かして[illegible]れました。

病は氣からで、さほどでもないのに自ら氣を落し、あれこれと、うろたへるから、却つて病が重るのであつて、[illegible]は初期に[illegible]

[illegible]

石川歲明樣

自分の病氣だから自分が理解して[illegible]一に自分が理解し[illegible]て、[illegible]決して行くといふ考へを持たねばならぬ。[illegible]と色々と詳しく教へて下さつたとて、父が我が事の樣に[illegible]つて話して異れたのであります。

私も今一度元氣になつて家の爲め[illegible]くとは[illegible]に努める[illegible]であると

一生懸命

教へられた養生法を守り、有田藥を服用し[illegible]めました處、數日にして[illegible]外の効果に大變力を得まして、この藥なら屹度全快するに相違なきもの[illegible]信じ、引續き[illegible]いたしましたら、何の異狀も感じなく全く元の健康體に復しましたので家族一同の喜びは何物にもたとへ[illegible]ございます。その後再發等もなく益々壯健で家業を努り、一子を[illegible]和氣あい／＼と、一家[illegible]して居ります。これも全く有田音松樣鑑製藥の賜と[illegible]まく、[illegible]は有田藥を[illegible]して御全快あらんことを切に[illegible]いたします。

山口　[illegible]　全快者　石川歲明

肺病ロクマク全快の秘訣

一、肺病を正しく理解し、肺病は必ず治るとの堅い信念を持つて、正確な療養方針を樹てること。

一、何病によらず初期の手當は肝要だが、殊に肺病は初期卽ち肺尖加答兒や肋膜炎の間に、一日も早く正しい療養法を採つたならば、必ず治る病氣である。[illegible]が一日遲るれば治癒は數箇月遲れ、[illegible]するならば病は益々惡化するのである。

一、醫藥にのみ依賴し過ぎてはならぬ。醫藥にのみ頼り過ぎて自然を忘れては、治るべき病も却つて治らなくするので、内務省でも「國民と結核」と題する小冊子を發行して「醫藥にのみ頼るな」と誡めて居る位で「一に養生二に藥」は療病の鐵則である。

一、「病は氣から」であるから氣を落さず、努めて病氣を忘れるやうに而も自分の力で必ず治して見せるといふ確乎たる信念を持つて、家事の心配事などを避け、氣樂に呑氣に氣永く養生せねばならぬ。（泣いて暮すも笑つて暮すも一生）

一、[illegible]に依り無[illegible]となり、[illegible]の安定を圖ること。常に[illegible]生活に入り、熱の高下にも病態の變化にも一喜一憂しないやうに努めねばならぬ。

一、新鮮な空氣を呼吸すること。

無風溫暖の日には病室の窓、障子を開放し、新鮮な空氣、日光を取入れ、室外と室内との空氣に變りのないやうにすること。

一、無熱患者はなるべく屋外の大氣中で休養し、時には疲勞を感じない程度に散步したり、花卉をいぢつたりするもよい。

一、有熱患者は絕對安靜にし、無言の[illegible]開放した室に（冬分は身體を温く包み）横臥して居ること。

一、日光浴をすること。喀血のおそれのない無熱の患者はつとめて日光浴をするがよいが、それもあまり長くはいけない。又夏の日光直射は避けること。

一、夜具、寢衣その他患者の使用品は常に日光消毒と洗濯とを勵行して[illegible]はならぬ。

一、無理をしないこと。少し位病氣がよくなつたからとて油斷したり調子に乗つて療養規則を放棄してはならぬ。どこまでも意志を堅固に、沈勇忍耐、沈默を以て闘病せねばならぬ。[illegible]過度の運動などして疲勞してはならぬ。

一、食餌は病人の好むもので消化し易い滋養物を攝ること。

一、高價なものゝみが滋養物ではない。安價な食品中にも滋養分がいくらもあるから、それらの中から常に新鮮な食物を擇ぶこと。

一、いくら滋養物だからとて、同じものを偏食してはならぬ。[illegible]野菜等を必ず混食すること。

一、食物は口中で粥のやうになるまでよく咀嚼して食べ、間食は絶對にせぬこと。

一、藥劑は[illegible]作用を促進する有力な補助者であるから、[illegible]の服用は必要である。

一、一滴の[illegible]は四十滴の血液に當るといはれる位だから、さなきだに貧血して居る肺病患者の[illegible]は大禁物である。故にこれを絕對に禁止せねばならぬ。

一、[illegible]や[illegible]を[illegible]するやうなことは一切[illegible]てはならぬ。[illegible]は殊に咽喉を荒して大切な食慾を減ずるから嚴禁せねばならぬ。

一、早寢、早起を勵行し、[illegible]を守り、夜分の安眠を圖ること。

一、不規則な生活から起り易い肺病の療養は、何よりも其の生活を規則正しく改めねばならぬ。

百匁服めば四百匁の血が出來る
有田血液素
一名オーソール　定價四圓

有田血液素を服めば左の如き著しき効力を顯はすのである。

（一）[illegible]
（二）[illegible]
（三）[illegible]

[illegible]

社告
[illegible]有田音松
一オーソール
内務省大阪衛生試驗所　平山松治
[illegible]

左記所在地（西部）の有田ドラッグ專賣所にて御買取あれ

◎朝鮮　京城 南大門三、黄金町、[illegible]　仁川 宮町、[illegible]　大田 本町一、[illegible]　全州 高砂町、[illegible]　木浦 榮町、[illegible]　群山 栄町、[illegible]　大邱 本町、浦項、馬山 京町、[illegible]　釜山 本町、[illegible]　光州 本町、[illegible]　平壌 [illegible]　新義州 [illegible]　元山 本町、咸興 本町、[illegible]
◎滿洲　大連 [illegible]　旅順 [illegible]　奉天 [illegible]　[illegible]
◎福岡　[illegible]
◎佐賀　[illegible]
◎長崎　[illegible]
◎宮崎　[illegible]
◎大分　[illegible]
◎熊本　[illegible]
◎鹿兒島　[illegible]
◎臺灣　[illegible]

京日學藝

當來の教育とエス語の使命

山本作次

四

國語の研究を專門とする教師、學者の中にも國語の權威を正當に認識し擁護してゐる者が極めて少い。不思議なのはいはゆる自國愛國者の群である。彼らの口から、國語の擁護、國語の發展を、未だかつてきいたことがない。國語の發達はその生命である國語の發達に一般に出發しなければならないに拘らず。」

どうかすると與論の的としたがる歐米諸國では、國語と思はれるまでに國語を尊重してゐる。イギリスでも、ドイツでも、フランスでも、スペインでも、チエッコスロヴアキヤでも、彼れ等のどこへ行つても、紙幣であれ、化粧品であれ、郵便であれ、看板といふ看板、新聞雜誌の表紙に至るまで、外國文字をつけたがるといふ醜態は見られない。」

スポーツ、カツフエー、レコード、デツサン、アトリエ、ラヂオ、オペラ、ガイド、などはまだ我慢出來るとしても、誰かのいひ草ではないが、ライオン歯磨き、プラトンインキ、スワン萬年筆、クラブ白粉、ゴルデンバツト、エヤーシツプ、サンデー何々といはなければ、賣行きが悪いとでもいふだらうか。

ありがたいかな「英語日本」のあだ名！

フランス人が來れば、フランス語で迎へ、ドイツ人が來れば、ドイツ語で迎へても、イタリーへ行けば、イタリー語を語り、フランスへ行けばフランス語を語らなければならない。國際はすべてこちらもち。

『ハムレツト』や『フアウスト』を生かじりする學生は[illegible]はあつても『古事記』や『萬葉集』の一ページをもひもどく學生は、寔に寥々たるものである。

近時中等教育における英語科廢止の聲が漸次擡頭して來たことは當然すぎるほど當然で、何ぞ來ることの遲きやといひたい位である。教育經濟の上からいつても、國語教育の上からいつても、一日も速に一般輿論にまで、しかして實現にまで運ばせたいといふのがわれわれの主張である。」

しかして今後の教育が、言語家のウエルズあたりの冒險を借りるまでもなく、國際的から國際的にひろげられなければならぬことは[illegible]

しかしてその國際補助語として存在――他にあることはあるが、エスペラントが唯一にして無二の存在――その內容からいつても、その勢力からいつても、比較にならぬからかくいふ――であることは[illegible]して立證されつゝある。殊に放送ラヂオの發達につれて、[illegible]かつ確實にエスペラントの存在が[illegible]づけられた。

國際語にいへば國際補助語――あるかくの如き[illegible]の下に國際語の必要であることは、今更喋々するまでもない。」

今日の世界の情態に、[illegible]の眼を向ける國のものなら、[illegible]しく痛感するところである。交通の進步によつて、地球の距離が短縮され、今日東京におこつた事件が、明日ロンドンやパリを騷がさずにはやまないといふ國際關係は緊密になつて來た。一國の問題が、教育に、學術に、經濟に、交通に、軍備に、國際問題となつて來た。將來の文化が國際協調の上に建設されなければならぬといふことは、いやしくも人間的良心と、論理的頭腦を持つた者のことごとくが、承認してゐる所で[illegible]

音樂獎勵團體を組織せよ

青道心

[illegible]

ないが、歐い事には基本金といふやうなものがない。音樂會主催に對する便宜上の組織であるのみである。[illegible]

出來ない相談ではない事であらう。◇

歐島の美術の殿堂である鮮展のペンキ塗りの大アーチ、それに音樂會毎に出てくる所謂鮮用の[illegible]

[illegible]

會報欄

ポプラ句會（鐵道 翠山報）

[illegible]

瑞興盟楠會（白光報）

[illegible]

河鹿吟社（星羽報）

[illegible]

學藝界

◇[illegible]の會 五日午後七時より本町二ノ一〇岡田鬼太郎氏方に開く

◇番傘川柳七月例會 七日午後七時より本町二丁目喜樂館に開催、題「消花」三句、締切當日、會費は三十錢

泉水

嚴淵山與水

[illegible]

プロフィル―― 25

閑寂への憧れ

本間百合子夫人

朝に夕に鶴岡を眺め鶴舞の流れに遊び巖石川の流れに俗塵をはらうて、その歌心や晴朗、ゆくとして歌ならざりしなき[illegible]の鶴州にわかれを惜んで今は汐見の勤務に忙しくも歌を離れぬといふゆり子夫人にいまこそその歌心をとひたくなつた。◇

想出はつきぬ第一高女時代には各務教授を通じて歌學を奬勵され大正十年頃若山牧水氏の下に入門師事にも[illegible]一途なる夫人の傾倒は早くも[illegible]まれること五年。一木一草に随想随詠をわがものとしてしまつた境地こそ夫人にはや[illegible]み難い少年のあこがれであつたといふ。◇

昨年六月[illegible]行脚に來られた若山牧水氏を囲んで京城クラブに短歌大會が催された折、[illegible]百數十首のなかから[illegible]その中の松乃夫人をはじめ夫人を知る人々の感激でなければならない。◇

[illegible]

「歌などは歌を從きながらでも掃除をしながらでも出來るやうでなければ歌よみとはいはれぬでせうとはよく申されることでございますが私はそうはおもひません。醜いものならばいざ知らず、すぐれたものを詠むには詠みいださんとするものに心を集中しなければならないので、時などは夜目でございます、疲れてゐる時や心の亂つてゐる時なども鎖いものを二人もかゝへてをりますのでうかくとして過してしまふ日が多くて残念に思つてをります」とつゝましやかに日常を語る。◇

これでも毎月二三十首は牧水氏のもとへ送られ[illegible]の指導をうけてをられると。六月號『創作』の歌誌『雨』には選者としてりつぱにその役をつとめるの精進ぶり……夫人にしてはじめて……歌などは歌を從きながら……うんぬんの述懐も千金の重きをなすといふべきである。

[illegible]

（寫眞は本間夫人）

時計
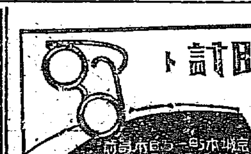
中西眼鏡時計店

色白くなる
色黒き方赤き方アレ性ニキビソバカス日にやけた御方は三錢切手封入御手紙下さい色白く美しくなる良藥を無料にて御知らせ致します
東京本郷區本郷二ノ七 久保とも子

肺尖 肋膜 腹膜 胃腸 結核專門
古賀病院
九州線田代トス驛ヨリ六丁 電話鳥栖五十番

於第拾回釜山新清酒品評會
優等賞受領

マンカンイチ
釀造元
丸金酒造株式會社
釜山富平町一丁目 電話長五二〇番

資本金 一億五千萬圓
株式會社 安田銀行 京城支店
本店 東京市麴町區永樂町二丁目
支店 釜山 仁川 平壤 其他內地百四十二ケ所

山は金剛 菓子も金剛

寫眞機と材料アルバム類
思い切つて安い
山崎寫眞機店 京城本町一丁目 電話二二七五番

成功者のポケツトには必ず荒川のノーシンあり

カドタ石油發動機
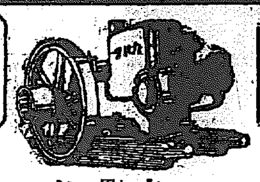
カタログ進呈
各種ポンプモ在庫豊富 御照會ヲ乞フ
最近ノ光榮
主基齋田御用 昭和三年五月二日附上納ヲ命セラル
大禮記念國產振興東京博覽會ニ於テ 優良國產賞 昭和三年五月十九日受賞
東北產業博覽會ニ於テ 金牌賞 昭和三年五月二十日受賞
鮮內主ナル代理店
釜山 満留產商會　平壤 三豐社
京城 三成商會　元山 松本商店
江景 高島田商店　鎮南浦 南鮮鐵工所
門田鐵工場京城出張所
京城府太平通二丁目五十八番地 電話本局二一六八番

豚鷄飼糧
安價肥満牛豚用
安價多産養鷄用
精麥米、飼料
京城府古市町 電本五四二番
澤浦精米所

六千萬圓の女王に群る狼

パリ社交界の耳目 その爭奪戰に注がる

【パリ發國通】目下爭奪の社交界は若くて美しくしかも六千萬圓の財産家である未亡人エレアール・デヴイスの噂で持ち切つてゐるエレアールは米國ニユー、オルレアンスの生まれ幼少から美人の譽れ高く社交界の女王として艷名をうたはれるべく生まれついて來たやうな女である。從つて男子の羨ひ寄ることは蟻の甘きにつく如くまづ最初彼女との戀に成功して首尾よくその良人たる光榮に浴した果報者は當地のイタリー副領事モリニ伯であつた」

◇しかしその後間もなく破綻の歎を見たやがてカナダの資産家モルチマーデヴイス氏と相知る仲となり二人は風光明媚の避暑地カンヌで華燭の典を擧げた」がその艷福の夢もホンの束の間最近デヴイス氏が死去してエレアールの手には六千萬圓といふ莫大の財産がのこされた」

◇尤もデヴイス氏に嫁するエレアールの愛は深かつたゞけに死別の悲みは容易に去らず今なほ黑い喪服に美しい肉體をつゝんでゐるが早くも美と富を一擧にせしむべく爪を研いで彼の女の周圍に群つて來る狼の群は甚だ少くない

◇その中でも百發百中の見込をつけてエレアールを追廻してゐるのはデヴイス氏と結婚する前から彼の女に目をつけてゐた有名な銀行頭取ロスチヤイルド家のモーリス男は金もあり男ぶりもよし下院議員といふ立派な肩書もあり競馬がすきで賭博が上手で一夕の宴會に數萬金を投ずることを敢て辭せずつひ五日前に美貌の舞姫ノエミ・ハルフエンをすら離婚してひたすらエレアールの愛をうべく焦燥せる紳士である。

◇さて又モーリス男の向ふを張りわれこそエレアールを射落とさんと努むる者は有名なルードラ、ペイの寶石商ルイ、カーテイルである。この男寶石の店上エレアールの居る前でモールス男から『黑町人』と罵倒され早速決闘を申し出でた程熱烈なエレアール黨である。それからパリ社交界の風采家で鳴つてゐるアルゼンチン人カミコ、アルダオもエレアール女神の前にひざまづく男の一人に加へられてゐる。彼は大きなウヰスキー商である。

◇最近大西洋横斷飛行記錄を樹立して世界的に有名になつた『ダイヤモンド女王』メイベル。ボール續いて英國の自動車興業家を專門とするエリツク。ローダー等々。數へ上げれば枚擧にいとまがない。さても六千萬圓の女王クレオパトラも三舍を避ける絶世の美人を射止める男は誰か、謎、謎、謎を解く神秘の鍵は未だ人間の手に握されてゐないのである。」

大群集を前に むせび泣く文豪

短い感動の演説に 劇的シーンを呈した ゴルキーの歸國

【モスコー發國通】ゴルキーを乘せた列車がミンスクからモスコーに近づいた時アレキサンドロフスクの停車場ではプラツトホームにソヴイエト、ロシアの目ぼしい文人、俳優その他ゴルキーのなつかしい舊友達が黑山の樣に群れてこの老文豪の晴れの都入りを迎へやうとしてゐた。列車が靜かにホームに入つてピタツと横付になると

ゴルキー

は車窓から顏を出して群集を見渡し、そこに最早十數年も相見なかつた自分の舊友達を見出した時彼は思はず目をうるませて窓によりかゝりやがて激しくおえつした。實際彼は帝政時代に首都の民衆に隱れて革命の烽火を擧げて以來現在のボルシエヴイキ政治出現後も國外からこれに非難の聲を浴びせ批判者の立場に立つてゐたので故國を見ざる事すでに久しいものがあつたのだ。ソヴイエト政府切つての闘將ブハーリンは飛んで行つてゴルキーを抱き起し力一杯

抱き締め

て親愛の情を示した擧動を與へた。人々はこの光景に打たれさしもの黑山の群衆も出迎ひの群衆も暫くは聲を呑んでこれを見守り極度の劇的シーンを現出したアレキサンドロフスク停車場前の廣場は更に一段の熱狂せる群衆で身動きも出來ない程である早朝から赤旗を押し立てゝ革命以來の勞働者の隊伍高く群衆まで來た國王等々の勞働者、共産黨員、赤衞兵士等の數はソヴイエトはじまつて以來のレコードだとさへいはれた程で驛前の廣場から溢れて附近の町々も一杯になつた。ゴルキーはこの群集に對して一場の挨拶をするつもりであらかじめ用意せられた壇の上に立ちそこのラヂオ

擴聲器の

前で語らうとしたが惜しい事に病氣の爲に咽を潰した彼の聲はとても滿場に徹えない。彼は僅に感慨深い態度で諸君、私の聲は諸君に聞えない私は諸君に話したいことを筆で書く事にすると述べただけであつた。觀衆は涙ぐみながらこの老文豪にソヴイエトに歸つた『民衆の物語り』の作者を迎へ短い挨拶が終ると盛大な拍手を浴びせ身をふるはせながら歡呼して『老いたるソヴイエト』の友に暖い心情を表はした。實際ゴルキーの人氣は素晴らしい。ゴルキーは病氣のためにとても嚴寒のモスコーには滯在出來ないが滯在は彼の

文壇生活

三十五年記念祝賀を受ける一方今度の歸國の大きな目的であるソヴイエト生活の實狀の觀察に努め執筆中の大作『新ロシア』の資料とする豫定である」

アルプス高峯の模型を献上

秩父宮殿下に…… 在留瑞西人から

【東京電報】日本在留百三十名のスキツツル人が先年我スポーツの宮樣秩父宮殿下御征服のみぎり、アルプスの高峯を御征服あらせられたことを光榮とし同山脈中の高峯マツチルホンの模型を御成婚記念として獻上すべく本國一流の名匠にその製作方を委託してゐたがいよ／＼出來上がり三十日横濱入港のドイツ汽船ヒンデンブルグ號で到着二日横濱税關を通關しスキス人代表ボール、ニプコ氏の手に引渡された氏は近く池田秩父宮別當と同宮御殿に出頭し獻上する豫定であるが同模型は蛇紋石のついた高さ廿五センチメートルの純銀製で美事なものである

航空局擴張

業務課を新設して 輸送方面を撤底

【東京電報】遞信省においては同省多年の懸案たる本邦内の航空輸送の實施に關し、いよ／＼航空會社も近々の内に創立の運びとなつたので今後一般航空事業に關してその監督取締り事務が次第に繁劇すべきに鑑み、これが取締監督事務の勵行を期するため現在の航空局を更に擴張する方針である即ち現在の航空局は技術監督の二課に過ぎないにも拘らず一般航空事業は益々發達し從つてその指導監督に不行届の點が多いので如上二課以外に新に課を新設し航空輸送方面に關する事務を司掌せしむる計畫で近く明年度新規要求豫算に計上し省議に諮つた上大藏省に廻付要請の段取であると

惡祈禱師 四十六名 檢擧さる

（福岡電報）福岡縣八幡市内のいかさま祈禱師四十六名を一網打盡的大檢擧事件は山本福岡縣保安課長以下各幹部總がゝりにて廿九日夜臨檢取調べの結果ほゞ一段落をつぐることに至つたが右祈禱師等の前身は何れも製鐵所工、炭坑夫、日傭稼ぎ、人夫派本部等から十五圓又は廿圓内外で一個の信仰小祠等の許可を受け宗教上の知識もなく如何なるものかも知らず古物商等から買取つた出鱈目な守り本尊を安置して勿體らしく祈禱をやつて居たもので一方祈禱される方も祈禱師の人格や宗旨等の研究には全くお構ひなく盲目的に信仰する處から多額の金品を捲き上られた上忍ぶべからざる淩辱や無禮な行爲を演じて居た事が知れたあるわかい婦女の如きは家族から强制を受けて山こもりする内祈禱師から或る行爲を迫られるため逃げ歸ると今度は家庭のものから信仰心がたらぬと更に山こもりを迫られ遂に悲慘な境遇に陷れる者或る者は病氣のため祈禱師のもとで汚水を飲まされ、その他探幽の出來た子供は生靈がついたとおどかされ高價な代償を拂つてけづりだとその母親が山ごもりしたといへば更に二錢の千錢の内鮮迷信行爲を受け尙祈禱患者や罪患者が細籠りをやらされる等社會の良俗を紊した事例は枚擧に遑なき程で八幡署では是等の惡祈禱師には一名殘らず科料乃至拘留處分を言ひ渡して祈禱所を閉鎖させる一方一般民衆に於ても今一段の自覺を望んでゐる

乘客は大混雜

義州通りで電車の衝突

三十日午後十時頃府内西大門警察署前通りにおいて孔德里行電車第六一號と義州通より光熙門行電車第一三九號とが正面衝突し兩車とも運轉臺および車輪等を大破し、第一三九號入替の電車は一時立往生乘客はそのあおりをくつて立往生した中乘客は大混雜を呈したが同十一時頃復舊した

直訴狀を懷に又も怪人物徘徊

生活難を訴へた 箒行商人と判る

【東京電報】一日午前九時十分頃赤坂御所正門東側の人民溜所で擧動不審の男あるを捕り押へ四谷署に引致取調べの結果、右は市外中野町四六二小形文三方箒行商人相根鹽次郎（三〇）と判明した。懷中には『生活難を極めてゐるので天皇陛下の御聖慮を仰ぎたい』との意味を半紙二枚にしたゝめた長文の直訴狀を所持してゐた

强盜計畫中 逮捕さる

共犯者と共に

去る六月四日府内大門通り三丁目某金物店より刃渡り七寸余の短刀三口、鉛筆一挺、懷中電燈一個を買ひ取つた擧動不審の男ある旨を西大門警察署が探知し、その所在搜査中の處府内麻浦町居住金龍錫（三〇）と判明、府内阿峴洞居住金昌錫（二〇）と共に一日夜逮捕したが昌錫は近來生活困難に陷つた結果、惡心をおこし强盜に押入る目的で兇器を買求め數回にわたり自宅には新式のピストルその他兇器の準備が一切揃へてあるから加擔せよと共謀をもつて脅迫し、近々實行すべく計畫中を逮捕されたものである

萬引支那人 捕はる

一日午前十時頃府内本町繁華街の三越百貨店前通りを巡察中の刑事が擧動不審の支那人を認めて引致し取り調べたるところこの者は山東省生れ現住不定の郭傳敦（二〇）といふもので數年前より平壤其他に居住する者と詐稱し、英字でしたゝめた注文書を見せ乍ら入ある英字の意味を店員に知らせず如く裝ひ隙に乘じ巧に萬引をし働いてゐたもので、六月二十一日本町三丁目十二番地岩見服店方において浴衣二枚を窃取したをはじめ被害十數件におよんでゐる目下余罪取調べ中である

僞金指輪續々現はる

最近府内各署管内各質店より續々と金指輪として入質した僞金指輪（十四金、純金と捺印ある）を發見するので、同署でも犯人嚴探中の處花木町に住む金の出所を探知し二日未明府内大島町二、番地巳作宅を襲ひ同家に止宿中の文初外一名を逮捕し取調べた所該犯人たる事を自白した、なほ被害額も甚大なる見込みである

危險な理髮屋を取締る

最近府内に無許可理髮業者が徘徊して低廉な料金で行商的に理髮をして居るとして勞働者或は苦學生等に理髮をなす向きがあるので、警察署では衞生的見地から徹底的取締をなしつゝあるが三十日午後四時半頃光化門通一四三番地西洋洗濯所にて多數勞働者の理髮をなし料金を徴收した無許可行商者を發見したが取調べの結果府内水下町三五林昌玉（三〇）とて先年理髮に從事したもので失職のため諸方を徘徊して居ることが判明した、これ等の不正理髮業者により理髮をなすことは不衞生のため危險であるから一般に注意して貰ひたいといつてゐる

外國婦人と結婚相成らぬ

トルコの軍人

【アンコラ（トルコ）發聯合】今回トルコ國民議會に提出された改正案によると今後陸軍將校にして外國婦人と結婚したる者は直に免職されおまけにどんな古職でも恩給を貰ふ事が出來なくなる。又すでに外國婦人と結婚した將校は早速退職處分に附せられるはずである

警部補盜難に會ふ

京畿道警察部高等警察課勤務某警部補は一日午前一時から同五時までの間において府内仁寺洞二一六自宅の外房オンドルに就寢中洋服および在中のガマグチ、官給品バス興行場バス等を何者かに窃取されたので目下犯人嚴探中

濃霧のため活動を妨げらる

ア大佐の搜索船

【オスロ三十日發聯合】フランス水上飛行機にてノビレ少將一行の救助に向ひ行衞不明となつたアムンゼン大佐およびギルボウ少佐の消息は依然不明であるが三十日ベルゲンから歸來した獵夫の談によればアムンゼン大佐一行がノビレ少將一行救助の爲トロムソーから スピッツベルゲンにむけ出發した去る十八日ドウトウの西北に四マイルばかりの低空を飛行して居た飛行機を認めたとの事であるからこゝ手がてかゝりとなつてアムンゼン氏一行の行衞が發見されるのかも知れないしかし三十日ドウトウる

チフス内服藥

今度は千人に實驗 椎葉博士の意氣込

腸チフスが再び流行の徴があるといふので注意され出したが、本年初頭の大流行の際初めて實驗した城大醫學部椎葉芳彌博士發見の腸チフス豫防内服藥は當時約五百名に實驗したのであるが未だに一人の發病者をも出さず漸次その効力は認められて來てゐるので同博士は約一千人以上の實驗を行つた上その成功をみたらすでに斷然試驗は成功裡に終つてゐるコレラ内服豫防藥、赤痢内服豫防藥をも創製して人體試驗を行ふといつてゐるから、これら内服豫防藥が成功のあかつきは急性傳染病は容易に克服出來るわけで椎葉博士のこの研究には學界より多大の期待をもたれてゐる

由來この内服藥の研究は歐米各國の學界で各種の報告が出てゐるが、これらは、充分信をおけぬ專ら試驗の範圍があるの程で實博士のこの研究が、悉皆成功の曉は世界の學界を驚倒させ得る事といはれてゐる

バスの女車掌

受驗應募者 八十九名

第二回の京城府營バス女車掌試驗は七月一日午前九時から府廳會議室で施行し應募者百九名中定刻に參集したもの八十九名で、前回と同樣に筆記口述の二科目試驗をなし午後二時終了した近く成績を發表のはず

慶應優勝す

【ホノルル三十日發】慶應渡米チームの布哇到着後最初の對ホノルル支那人チーム合は三十日ホノルル市グラウンドに擧行され慶應五對三で優勝した

中等學校庭球大會

（京城高商主催）

京城高商主催全鮮中等學校庭球大會の經過（二日夕刊續き）は左の通り

第二回戰

Aコート

仁商（木村・木村二）四―四（金・金子）大邱農
（山村・岸田）一―四（金・金子）
（坂本・朴）四―三（金・黃）
（坂本・朴）一―四（崔・張）
龍中
（高居・佐士原）一―四（月・廣居野）
（庄司・古池）四―三（廣・廣居野）
（庄司・古池）一―四（八・土川田）
（石谷・福田）○―四（八・土川田）
京工
不戰 山本

Bコート

京商（上原・石原）○―四（曹・張）盛文

（上田・趙）二―四（曹・張）
（上田・趙）二―三（安・鄭）
（加藤・元部）○―四（李・崔）
大邱商（安・武）四―○（秋・大）京上
（安・武）四―○（石・江）
（米・山田）四―○（加・許）
中央高（吉・永島）不戰 善正

第三回戰

中東高（李・白）一―四（張・金）第二高普
（金・李）一―四（張・金）
（朴・金）二―四（金・申）不戰 李

（崔・閔）四―三（白・崔）
（崔・柳）三―四（成・劉）
（呂・李）三―四（成・劉）
（金・黃）三―四（鄭・趙）

Bコート

京師（平松・田）三―四（上・碑）京商
（田中・野中）四―一（上・碑）
（田中・高野）四―一（上・益）
（勝・保坂）四―一（五・加）

大邱師（安・武）（棄權）
日沒の爲めドロンゲーム

準決勝戰

大邱農（金・金子）四―三（張・金）第二高普
（金・金子）三―四（車・金）
（閔・黃）二―四（車・金）
（閔・趙）四―二（李・崔）
（閔・趙）四―一（車・金）
（崔・中島）○―四（鄭・趙）
（吉永・栗田）

優勝戰

大邱農（勝）
善正高普
（白・崔）四―○（金・金子）
（白・崔）
（朴・劉）四―三（家・勝）
（崔・白）○―四（栗・勝）
（白・崔）四―一（高・田）
（白・崔）四―三（平・前）

山本孃優勝

女子卓球戰

森啓運動具店主催第一回全鮮女子卓球大會は二日午前九時から本社來青閣にて擧行したが第四回戰以後は左の成績で山本孃優勝した

善正 4 4 1 4 5 4 4 1 2 3
大邱 4 5 2 4 5 / 0 4 4 7 / 1 0 3 1 / 4 4 4 4 / 4 4 5 4 / 2 2 3 1

永井三―○金立分
山本三―○金玉順
金龍愛三―一黃阿只
兪鐘如三―○朴英錫
準決勝戰
兪鐘如三―二永井
山本三―○金順愛
決勝戰
山本（無）三―一兪鐘如（文普）

夏尙寒き銘刀の光

一千年間に亘る日本刀を蒐集 本社來青閣で展觀

夏なほさむき……とは銘刀に對する形容の言葉である。本社では愈〻酷暑加はらんとする時にあたり内地における古今の銘刀を取寄せ文字通り夏なほ寒き

刀劍

大展覽會を來青閣に開催し、一般愛刀家の鑑賞に供することになつた。かゝる催しは朝鮮においては空前のことで期日は六九兩日午前九時より午後六時までであるが、今回の出品點數は七十三口で、かの永延および承元年間日本刀極盛期の逸品より以降五十年、年次の代表的銘刀、珍刀を取揃へたほか、元寇から建武時代の古刀復興期の相州 備前の逸品はもとより、新刀の祖神ともいふべき京物から江戸大阪刀、そのほか文化文政の復古刀に至るまで約

一千

年間にわたる刀劍美術の粹を網羅し眞に愛刀家の垂涎に價する逸品揃ひである若その代表的銘刀を摘記するならば七百五十年前の青江貞次、土佐吉光ありさらにくだつて備前長光、大和則長、山城來國俊、伊勢村正、國廣等である元の如き一既に膾炙された古刀

新刀

では初代康繼に初代粟田口忠綱、山城守國清、池田鬼神丸、加州兼若、伊豫大掾祐國、細川正義、羽山圓眞等何れも劣らぬ逸品である從來朝鮮に渡つてきた刀劍の中にはいはゆる、不正商のまやかし物が多かつたゝめ頗る不評判を激したが本社が今回取寄せた刀劍は何れも權威ある鑑定家の責任ある札つきの品ばかりで若き者に對しては眼福にも値するはず

銘刀の匂ひ……【台のふ本社で】……

肺病を全治して

あらゆる療法も、靈藥特効藥も、何等効果無く、日に／＼病勢は募るばかりで絶望的な呪ひに死の影を見つめて居るとき、折よくも新聞紙上で發表された福岡縣永太郎氏の御報告、……に依り服藥……致しました……

山口縣佐波郡……　加藤英雄（二十七）

金銀地金買入　京城明治町　德力出張所

朝鮮窒素肥料株式會社指定旅館　赤田屋　咸南内湖驛前

産婦人科　小兒科　女醫　遠山醫院　京城北米倉町九三（富田商會銀行通）　電話本局壹六三四番

恩給、年金、扶助料等ノ御相談ナラ親切ニ御取扱致シマス是非御來車ヲ　日鮮恩給協會へ　京城黃金町三丁目（電車通り）

京日案内

文化　夜具入　値下斷行!!　一、麻ズツク……　高木鞄店　京城本町一丁目三六

根治的な りん病 の秘法　……西宗寺

天幕雨覆日覆製造販賣　京城驛前　中西テント商會　電話本局二六四六番　振替京城一二〇七七番

新圖　朝鮮總督府地質調査所御發行　朝鮮地質總圖　朝鮮總圖　京城長谷川町　小林又七朝鮮地圖部

宇治本場　新茶　京城　永月堂　電光〇六六

讓宿　現在營業中……　姓名在社

貸室　明治町二丁目五六

恩給　立替は日歩安く手數……

貸間　電車に便利で……

社員　相當の……

煖房　衛生水道工事設計施工……

賣地　永登浦……

恩給　年金低利……

代理　……

黑燒　……

恩給　……

貸家　光熙町……

外務社員採用　内地人二名……　京城錦花名會社

特別案内

小說 明石將軍 (84)

白石實三作
多田毅三畫

若き騎士

亡國ポーランドが生んだ世界的の志士大英雄——そのコシューシコを曾祖父にもち、その上身はれきとしたポーランドの名家に生れながら、國ほろびた後は、彼の女は國外へ流浪の旅に出なければならなかつた。なまなか名家に生れ志士の血すぢであるだけに、運命は彼女の身にもおよんだ。

女の手では夢しも立たない彼女は、離れ〳〵でペテルブルグに入り込み、持つて生れた美貌がわざはひをして、遂に嬌嬌娼婦の群れに入り、はては、賣笑婦にまで身を落としたのであつた。

だが、彼女の姿は、どこかに氣高い品位と氣韻を保つてゐた。身は、いやしい賣笑婦の群れに落ちても、故郷をおもひ、曾祖父をおもふの情は、烈々ほのほのやうに彼女の胸の奧に燃えてゐた。

紅燈のかげに迎へ送る客の中にも、彼女は、ふかい頭巾を[illegible]すにたるやうな人物を、ひそかに物色してゐた。

『日本探險家ヒロセ』の名が、當都にとどろいたのは、ちやうどこの頃だつた。

『日本人だつて、時には、できさいヒロセは、海軍將校でロシア士官と組つて投げた、そればかりか、露軍の劍術で、お撚の大力士を苦もなく負かした、まるで、古英雄のやうな勇ましい人物だ！』

さういふ噂が高まるにつれて、彼女の好奇心が起こつた。『ヒロセとは、どんな男か？』聞けば日本はポウランドと同じやうな三國の干渉で、ロシアに對して敵ふ念をもつてゐるとか？、ぜひ、一度は會つてみたいものだ』さういふ好奇心は、やがてあこがれとなり戀となつた——。

一方、廣瀬は、そんなことゝは夢にも知らうはずない、相變らず武官として、ロシアの軍事や社會の研究に日夜沒頭してゐる。

と、ある夜のこと、例の露軍の將校の家で御馳走になつた歸途、が、アレキサンドル公園へさしかゝると、ふいに、後から

『もし、もし』

と、呼びかける女の艶い聲がした。

夜はもう遲く、それに冬の夜とて、公園はひつそりとして、靜かしい。

『もし〳〵！』

女の聲は、まだ後に聞こえる。

それが、いかにも美しくはつきりと澄んで、やさしく媚いて聞こえる。

騎士は振返つた。見ると、向ふのガス燈の下に、一人の女がしよんぼりとたゝずんでゐる。

くつきりと白い顔、すらりとした立姿—それが、人見知りもせずに、つか〳〵と近づいてくる。その上、妙になれ〳〵しい語で、話しかける。

『あの間は、ネバの[illegible]でございますのよ』

廣瀬は思はず、

『ネバまで？それは御婦人、大變です。おまけに夜はもう遲い、お送りいたしませう』

婦人の難儀してゐる場合助けねばならぬのは、騎士の禮である。ましてこの夜ふけ暗いさびしい公園、騎士平素の氣質としても、婦人の難儀をみすごすことはできない。

『さあ、御婦人、まゐりませう！』

『ほんとに御親切な……有難うございません—』

口ではいつても、女は別に辭するふうもなく、折から雨あがりの雪道を、二人は腕をくんで、あるき出した。

騎士は、騎士のやうに、女を守りながら。

と、向ふからも、醉ひどれの群らしいざれ唄の聲が聞こえてくる。

『踊れ、歌へ！
ペテルブルグの雪娘
裾がスカアト捲きあげる』

牛乳　陸軍衞戍病院御用　荒井牧場　場主 荒井初太郎　電話 龍山七〇一四番

親切　旭屋旅館　仁川港　電話一一五二　叮嚀

新らしい出版物

◇乃木將軍と東郷元師　高橋淡水著。兩將軍の生立から行跡、逸話などを網め、卷末に年譜を附してある（東京市日本橋區堀留町九六和寶書店一圓）

▽世界大事件の話　村上直次郎著　（東京市小石川區）民衆讀本第十二卷

氏は政治學講座、婦人方にむかつて』等に筆を執つて居る（東京市麴町區内幸町一ノ三大阪ビル五六號新自由主義協會十錢）

▲第一戰線　七月號。大衆性と藝術性の選擇に就いて（村松正俊）我々は如何なる行動を必要とするか（金子益太郎）其他（東京府野方町下沼袋一五九二其社二十錢）

▼農業世界　七月號。梅雨あけ期の農事、夏の蔬物、夢記事四項（東京市日本橋區木石町三丁目博文館四十錢）

▼改造時論　一五四九號。（東京市麴町區三番町六三開發社十八錢）

▼國語と國文學　七月號　大槻文彦、大矢透兩博士の記錄を收めてる（東京市赤坂區傳馬町三の一〇至文堂本鄕區六十五錢）

◇創刊號、新潮月刊士氏の主宰する雜誌で、新潮同人の諸氏などの執筆もあり、獨見（京城府丸山町一一村上直次郎二十五錢）

讀者らん

▲廿九日ブルドックの飛沫者は三十數通きておりますがすでに締切済みになりました（係）▲本欄に小犬分讓どあり就問行きましたが何時も遲く未だ得られぬので困つております是非お願ひ致します（電光一三六九）▲京城商議陸軍技手等技術が一般よりも低いまでの實錄技能試験代數科學國語以外五教科書を御割り下さる方はございませんか至急讀者らん迄御通知を願ふ（濟州長和智一）▲吉屋生ですが七八月の休暇中何か働かして下さる方はありませんか。市邊でも勞働でも構ひません（專門學生）▲廿九日の本紙京城蔬菜販路第二號東門外郵便局長指示中新品を全部回收して百本づゝ置賣云々とありますがその意味を知りません將來參考を植る為へですが御承知の方はお知らせ下さい（お願生）▲大正十三年徴集兵の復召徴集は何年か御存じの方ありませんか（問ひ人）▲東京市京城區日吉町十一番地株式會社は現今つた變轉はどうなりましたか現に京城にて右會社の事務を取扱ふ所はないでせうか詳細に御知らせを願ひします（金泉源）▲朝鮮語の會話讀本はどこで得られますか（京城本町二ノ八西）▲自宅で内職をさして下さる方は御座いませんでせうか仕立物でも何でもかまいません御願い致します（北西ノ女）▲前後の御婦人に着物の整理および御仕立ひ致したいので御一報下さい（元町二ノ九伊藤方へ）▲北二條の龍谷中學校本町四丁目十五番地山口です恐れ入りますが御一報下さい（平山）

圍碁新局（完）

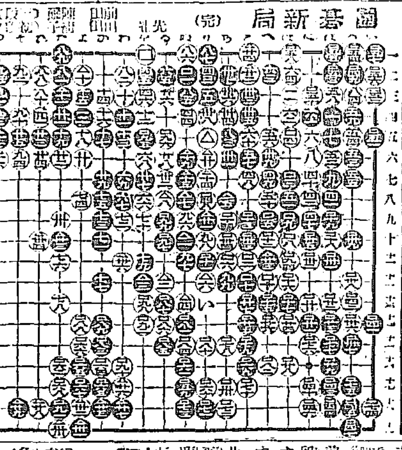

日本棋院審査會評

▲黑一一二は此際二一に當り白二三ならば黑八〇白い黑八一白九二と掛けて打つ方が五の一子を孤立させないから圖に比して優る。
▲白一二二は一九の時手を拔いて一九に一間飛び黑一九の好手を攻めるには都合がよい。
▲白一一四の切は、黑五の一子を取つて置くのが好手である。
▲黑一四〇は一五へ出る手があるが後に白一一二の黑一一二四に切られる手がある。
▲白一一九は黑の失着で、黑は大石が全部取られ一手の失着にて黑の大敗に終つたのは惜しむべきである。

演藝案內

中央館

三日より特選三大映畫特別提供
ミトリプコウエンラー氏主演　森の男　全六卷
ジャシク・ホルト氏大熱演
煉獄の花　全八卷
酒毒の劍法　全九卷

喜樂館

二日（水曜日）より特別大興行
フランクリン・ファーナム氏主演　罪なき快漢　五卷
日活現代劇部作品
紅雪亂舞　六卷
不破數右衛門　八卷

京龍館

六月廿日ヨリ上映
激情　全五卷
三國志

浪花館

七月四日より來
高島君江一行
山下吉之助

大正館

天保俠炎錄　八卷
海に叫ぶ女　十卷
東亞倶樂部
二階の勇者　七卷

◎ミツワ石鹼

純正の石鹼は亞爾箇保兒に透明に溶解し、遊離脂肪なきが故に溷濁する事なく、混合物なきが故に些の沈澱をも殘留せず、更に「フエノールフタレイン」を以て、仔細に遊離の亞爾加里を驗するも、毫末の反應を呈する事なき、之を化學上の純石鹼なりとす。

皮脂の分泌量多くして、而も粗糙なる本邦人の皮膚、及漆黑を貴ぶ毛髮の洗滌に用ふべき石鹼は、啻に化學上の純石鹼たるの故のみを以て、其の適否を論ずべからず。

◎ミツワ石鹼は化學上の純石鹼たるのみならず、尙左の性狀を具備す。

一、溫雅の芳香を有す。

一、極めて細かき泡沫を生じ、作用緩和にして、洗滌に際して石鹼分を殘留せず。

一、適度の溶解性を備へて、能く水にも溶解し、而も半途に溶け崩るゝ憂なし。

卽ち、一般の家庭に於ける浴室用化粧用として、實に本邦人の皮膚、毛髮の洗滌に應じ、又衞生に適し、併せて經濟に合する理想的實用品なり。

◎ミツワ石鹼　大形は三個函入一打函入の二種あり孰れも同値段にて提供仕候

（現品縮寫圖）

おしらせ
從來の此「賣函入」箱用
大量生産の副產物として
◎ミツワ石鹼
◎ミツワ燐石鹼
◎實用燐石鹼
◎トモヱ石鹼
◎トモヱ燐石鹼
等を發賣致して居ります
共に夫々御愛用を願ふ

トモヱ石鹼
ミツワ家庭藥
ミツワ煉齒磨
ミツワ椿油
所ドロップス
ミツワ薬用葡萄酒
ミツワ純良葡萄酒

發賣元　丸見屋商店
東京市日本橋區小網町四丁目
東京市下谷區二長町（營業所）
振替貯金口座東京七一〇番　電話下谷（83）二二〇〇番より

當朝鮮各地方に對しては格別出精御用命に應じ可申候間何卒弊商會へ御註文の程奉希上候

福榮商會卸部
釜山榮町二丁目三番地
電話長八九一番
振替口座京城一八〇一二番

仁川出帆

◎大阪神戶行（經由）　大阪丸 七月四日　住吉丸 七月六日　伏見丸 七月九日　神代丸 七月十二日
尼ヶ崎汽船部　仁川本町　代理店

大阪商船株式會社

◎門司神戶大阪行（群山木浦經由）
大和丸 六月廿九日　筑紫丸 七月三日　…
◎長崎、鹿兒島、那覇行　七月四日
◎大連、天津行
內地各港出帆主要航路
大阪商船株式會社仁川支店　電話二一〇、二一一番

森信汽船出帆

仁川出張所　電話五八・九〇・二〇八

嶋谷汽船仁川出帆

◎浦港、群山、木浦、釜山、浦項、舞鶴、新潟、敦賀、大連、天津行
嶋谷汽船株式會社　仁川出張所

協同海運株式會社

電話長八九三番

仁川出帆

山下汽船川崎汽船

仁川汽船出帆

定期航路

海州線　隔日出帆
仙掌線　隔日出帆
延安線
喬桐島線　毎月十回定期
鎮南浦線
德積島線
靈興島線
信島線
仁川汽船株式會社

高杉回漕部

仁川府港町（電話五九番）

◎朝鮮郵船　金剛山探勝航路開始
咸北丸